京城日報

市内版

大株短期引跡 … 大株短期歩み …

世界戯曲全集

古典劇・近代劇・現代劇を綜合した大出版

豫約出版中の最高權威

堂々たる內容。家庭の至寶。現代人の必需品

戯曲は人間生活の美しき記録、現代人の必要品である。本全集は世界各國各時代の代表的名戯曲を悉く集めて戯曲全集とし、最も完備した理想的大出版である。原作を厳選し、翻譯を至難とされた難解な名戯曲、他で見られぬ最近の傑作、一つとして名作ならざるはない現代人として見のがすことの出來ない大全集である。

理想的名譯。讀んで分らないやうな飜譯ではない

戯曲の飜譯はあらゆる飜譯の內で最も困難なものである。本全集の飜譯は世界各國語の權威戯曲飜譯家として定評ある元老新進八十名が總動員をなしてこれに從事し、空前の壯觀。戯曲飜譯の最高標準を示すものである。日本に於てこれまで上演された西洋劇の飜譯者は、すべてここに集る人々のみで、殆ど他に一人もない。

全四十巻 特製美本 一冊七百頁

出版の大革命

一冊九拾錢

最低一圓本よりも安い九拾錢本の先驅

尨大な分量。この種全集の約三倍

本全集は四六版二段組にして、一段が二十七字二十二行、普通の一段組の三倍の分量。豐富な內容を盛るべき廉價版として、これ以上適當な組方はあるまい。小社が曾て出版した『近代劇大系』二冊以上の分量が本全集一冊に優にはひる。従つてこれ程の多くの名篇傑作を網羅するには、一段組の贅澤な組方では決してはひるものではない。

永久の保存に耐へ得る美麗堅牢を極めた製本

一時的の美觀は普及廉價版の装幀としては禁物であらう。本全集は万人に愛讀せられ、永久に愛藏し得るやう本社製本部が絶對責任を以て造れる堅固この上なき製本。『製本にこんなに手數をかけて、大量部數の時に一体間に合ふのか』とは、實物見本を見ての玄人筋の評語。用紙また富士製紙株式會社が本全集の爲特に優秀技術者をして特製せしめた純白良質紙。

このすばらしい特典。會員への贈りもの

小山內薰氏監修「世界戯曲全史」進呈

これは約七百頁、定價三圓半に相當するもので、本全集會員に限り進呈するものである。

各冊、珍らしい、又、美麗な舞台面の寫眞を挿入する。

これは戯曲を鑑賞する上に參考となり、且つ一段の興趣を添ふるものである。

選擇の時だ! 他の全集と比較せよ

〆切五月五日

◀分冊拂九十錢▶

◀一時拂三十三圓▶

豫約募集

申込所 全國各書店

振替東京六七九五七番 東京市京橋區 近代社

內容見本申込既に二百萬突破

內容見本 實物見本 全國各書店にあります

◇富山房新刊◇

國民東洋地理讀本

露崎厚譯 四六判布装 五六〇頁 定價二圓三十錢 送料二十七錢

最新刊

▽原著者米國エール大學教授エルスワス・ハンチントンが、新地理學の異名たることは今や何人も否定しない。

▽本書は原著者が長年月の間、アジアの廣域を踏査研究して、國後一般國民に放送した地理的アジヤ物語である。

▽本書に於て著者は、風土と文明との關係を水も漏さぬ實験法で最も正確に測定してゐる。

▽本書に於て著者は日本の精神生活を論じて、ラフカヂヲ・ハーンと同じ深さに到達してゐる。

▽トムソンはその名著「科學大系」中の地理と人生との章に於て、ハンチントンの名を諸大家の與頭に置いてある。

▽山崎直方博士はいふ。「ハンチントンの日本の觀察は鋭利で而も妥當、筆も仲々暢達である」と。

▽獨創的文明批評家を以て許されたる若宮卯之助氏は、本書を推奬して『アジヤ比較研究の最良書である』といつてゐる。

▽眞に『萬人の讀み得る趣味の地理學書』

高橋俊乘著 **國民日本歴史** 富山房懸賞當選傑作 定價二圓三十錢 送料二十七錢 男女中等學生 絶好課外讀物

柴田親雄著 **國民西洋歴史** 富山房懸賞當選傑作 定價二圓三十錢 送料二十七錢 男女中等學生 絶好課外讀物

大森金五郎著 **國民東洋歴史** 懸賞當選 日下印刷中

大森金五郎著 **武家時代之研究** 菊判五四〇頁 定價二圓三十錢 送料二十七錢

改訂増補版出來 本書は「大日本全史」の姉妹篇で著者が二十餘年來研究の蘊蓄を傾けたものである。所謂の文化を入れて律令國となつた我國が、その後武家時代となり軍國主義となつたのは、一面文化の後退に似てゐるが、これは我國として自覺の結果到るべき所に到つたものである。形式的模倣文化を脱ぎ棄てゝ、國體本來の眞實な治體に立戻つたのである。本書は王朝政治から武家時代に至る過渡期として先づ平將門から始め前九年後三年の役より保元平治、源平の世態及び治亂興廢の事に及び、而も讀者各自の研究の資に供せんがため、鎌倉幕府に至るまでを研究し、當時の世態及び治亂興廢の事に及び、數多の根本資料を收載してある。

大森金五郎著 **大日本全史** 全三冊 定價各七圓 送料各三十六錢

記述の多方面最近史學の集大成特も內容の豐富なる愉快なる萬人必讀書

東京神田錦町 富山房 振替東京三〇一番

中央公論 五月號

十八日發賣

定價八十錢・郵税三錢

東京市京橋區 中央公論社 振替東京二三四番

動亂支那が齎す我利權問題

○支那の動亂と我利權問題……高柳松一郎

○正義人道に基く解決……長野朗

○更生の陣痛たらしめよ……神田正雄

○國民革命を成就せしめよ……根岸佶

○動き行く支那の局面を觀て……米田實

■伸びゆくドイツ……法學博士 太田正孝

■破綻銀行續出に對する考察……牧野輝智

■沒落期の政黨政治……馬場恒吾

■「機密費」並に「金塊」事件……法學博士 清瀬一郎

■若槻首相の辭職……鶴見祐輔

■料 製法案……下村海南

■浪人と世の中……小汀利得

■智的の面……遊佐敏彦

■チの人……緒方竹虎

■銀行の合同傾向に就て……渡邊銕藏

■日支兩國大衆の精神的聯繫……小川芋錢

社會時評

■志賀重昂先生……吉野作造

■支那の近時

■麻生君の批評に答ふ

■小題雜感數則

(創作)

■古風な寫眞……室生犀星

■海邊の町で……佐佐木茂索

■彷徨……下村千秋

■苦闘……葉山嘉樹

演藝時評

■「法成寺物語」

■菊吉合同劇■ラヂオ演藝

■市村座の澤田■斷片錄……正宗白鳥

■柳北の仙史の柳橋新誌について……永井荷風

文藝時評

■批評の勃興

■「心境小説」と「本格小説」

■壯年者の文學……佐藤春夫

■支那から歸つて支那を語る……長永義正

■天變地異と迷信……國富信一

■近頃見聞記……薄田泣菫

■松助閑話……尾上松助(談) 邦枝完二(稿)

■デュ・デボア夫人の幽靈……谷讓次

■貌刺屈の事……花園兼定

預金帳

請求の驚異は現代の世相に對する脅威であり又恥辱である

■二つの悲喜劇……上司小劍

■制度に對する憤り……小川未明

■交の峻嚴……岡本一平

■時の預金帳……近松秋江

■古代銀行物語……川田順

■高枕無眠語錄……水島爾保布

料理の友

陽春食物 内祝言のお献立 初節句に武者料理

チョコレートキャンデー

ヴィタミンに富む

物価は二割安の食物

▲初鰹料理 ▲子供向ランチ ▲午餐

トラホーム

五月號 五十錢 送料二錢

大日本料理研究會 東京神田 振替東京二四三九八

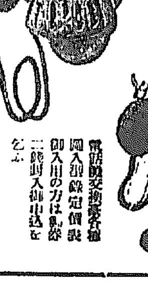

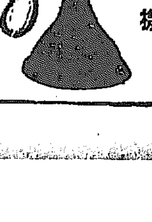

サンユウ軽便電話機

卓上用 柱掛用

○本機の特色 簡便、堅牢、安價、外觀美、內容優秀、耐久

○本機の用途 一般御家庭は云ふ迄もなく工場、事務所、商店、會社、學校、旅館、料理店等に利用して勞務を節約し、生活改善に資するものを確く信じます

朝鮮總販賣部 サンユウ製作所 主任 川崎彌五郎 京城鍾路六丁目 (電話三四九番)

内閣總理大臣 男爵 田中義一、外務大臣首相兼攝

内務大臣法學博士 鈴木喜三郎

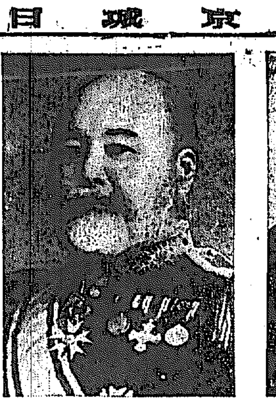
大藏大臣 高橋是清

陸軍大臣陸軍大將 白川義則

現内閣の新政綱
對支策は積極化せん
總裁の力説に係るもの
閣議決定の上公表

【東京電報】政友會内閣の政綱政策については近日中の閣議にて協議決定の上公表さるゝはずであるが、前憲政會時代より提唱されたる財政整理就中地租移讓の實行、地方分權の『確立』の外に田中總裁によつて力説されつゝある外交刷新、對支政策の改善、財界の安定、行政整理の打破等が當然新に加へられるものと解され、新内閣は當面の施設として(外交方針の確立)特に對支方針はつとに同黨が研究せるところに從ひ外相は當分首相兼攝とし首相において其の大綱を統ぶるの英斷に出づるもので、もとより支那および列國との親善關係維持その他國際的協調主義に變革はないが少くも從來の對支關係を姑息と非難した關係もあり大いに東洋におけるわが國の自主的立場を重んじ特に『滿蒙』におけるわが特殊地位の確保については全力を盡くしてこれに當たり以て動亂の波及を防止する手段を講ずると共に今後一層に對支方針の調子が高められるであらう

財界安定 財政手腕に於て我國に第一と稱せらるゝ高橋藏相がその手腕を振ふことになつた以上其成功に依り速に適當の安定策を講じ臨時議會を開く迄もなく適當の方法に出でやう

行政整理 從來の主張に依り主として地方分權確立事務關係の方針を以つて高橋藏相時代に立案された案を基礎として更に考究を加へて實行を期すべく

財政整理 例の地租移讓は年來の主張であり實行に着手せねばならぬが其の基礎をなすべき土地賃貸價格調査は明年度でなければ完了しない關係もあり地租移讓を明年度より實行することは困難であると思はれる、

教育の革新 夙に同黨の立案せるところに基き官立各學校の卒業期の延長等に伴ふ諸施設を主眼として新文相は先づ省内の大淘汰を斷行し人心を一新するの策を講ずるものと期待される

司法部刷新 田中總裁は近年我司法部が動もすれば黨閥を形成し偏頗な措置多く其の威嚴を害ふを惧れ司法權の獨立確保に努むべく原博士の如き公正なる人物を拔擢せる理由は一に茲にあるものである

農村振興 政友會が夙に之を高調し財政經濟施設の中央集中の弊を改め地方振興につき最善の努力を拂ひ所謂産業立國的施設はこの意味に於て行はれるであらうと期待される

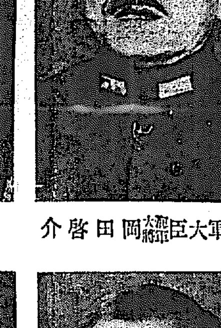
海軍大臣海軍大將 岡田啓介

司法大臣法學博士 原嘉道

文部大臣 三土忠造

遞信大臣 望月圭介

農林大臣 山本悌二郎

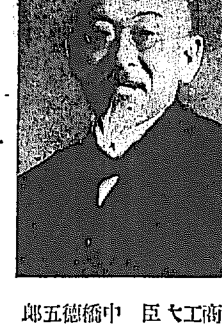
商工大臣 中橋德五郎

財界安定に意を注げ
憲政會政調會の決議

【東京電報】憲政會は二十日午後一時本部に政務調査會を開き片岡藏相以下出席し各種問題を協議した結果左の如く決議した

政府は速かに各銀行に對し整理の實を擧げ預金者を救濟し財界安定を圖るを望む

新内閣成立
親任された閣員

【東京至急電報】田中政友會總裁は二十日午後宮城に參内、天皇陛下に拜謁仰付られ、閣員名簿を捧呈御嘉納を仰いだ上、午後六時五十分宮中において左の如く親任式を擧行された

從二位勳一等功三級 男爵 田中義一
任内閣總理大臣
兼任外務大臣

正三位勳一等 鈴木喜三郎
任内務大臣

正三位勳一等 高橋是清
任大藏大臣

從三位勳一等功三級 陸軍大將 白川義則
任陸軍大臣

從三位勳一等功三級 海軍大將 岡田啓介
任海軍大臣

正七位 法學博士 原嘉道
任司法大臣

正六位勳三等 山本悌二郎
任農林大臣

從三位勳一等 中橋德五郎
任商工大臣

正五位勳三等 三土忠造
任文部大臣

正四位勳二等 望月圭介
任遞信大臣

正四位勳二等 小川平吉
任鐵道大臣

前閣員
辭職御聽許

【東京電報】右親任式擧行と同時に左の如く若槻首相以下辭職の聽許があつた

依願免本官 内閣總理大臣 若槻禮次郎
特に前官の禮遇を賜ふ
内務大臣 濱口雄幸
外務大臣男爵 幣原喜重郎
大藏大臣 片岡直溫
陸軍大臣 宇垣一成
海軍大臣 財部彪
文部大臣 岡田良平
司法大臣 江木翼
遞信大臣 安達謙藏
商工大臣 藤澤幾之輔
農林大臣 町田忠治
鐵道大臣子爵 井上匡四郎
依願免本官(各通)

内閣翰長
其他の任命

【東京電報】翰長その他左の如く任命さる

勳三等 鳩山一郎
任内閣書記官長(一等)

前田米藏
任法制局長官(一等)

宮田光雄
任警視總監(一等)

政務官の下馬評

【東京電報】田中内閣の政務官については左の如き下馬評が行はれてゐる

政務次官 ▲内務井上孝哉 ▲外務中村巍 ▲大藏小野義一(又は堀切善兵衞、大口喜六)▲陸軍小久保喜七(又は内野辰次郎)▲海軍岡田忠彦 ▲司法山内確三郎 ▲文部山崎達之輔 ▲遞信[illegible] ▲農林[illegible] ▲商工[illegible] ▲鐵道[illegible]

參與官 ▲大藏砂田重政 ▲陸軍[illegible] ▲海軍[illegible] ▲司法[illegible] ▲文部安藤正純 ▲農林今井健彦 ▲商工[illegible] ▲遞信[illegible] ▲鐵道[illegible]

宇垣總督代理は
主として在鮮

【東京電報】宇垣陸相は陸相免官と同時に軍事參議官に親補され、朝鮮總督臨時代理に留任するに決定したが、軍事參議官は比較的閑職であるから、田中新首相の意見が朝鮮總督が長く任地を離れるは統治上不都合であるとの意見をもつてゐる關係上宇垣大將は主として朝鮮にあるはずである

總督代理を改めて任命

【東京電報】宇垣前陸相の總督代理は留任と決したが、朝鮮總督臨時代理の辭令は陸軍大臣時代の辭令であるから改めて左の如く辭令が發表された

陸軍大將 宇垣一成
任朝鮮總督臨時代理

外相は詮衡難
田中男は松平氏
黨内には芳澤説

【東京電報】田中新首相は永く外相を兼任する都合なく外務次官には滿鐵理事松岡洋右氏を任命するに内定したるが、外相には種々の事情があるから適當の人物を物色中であるが、首相の意中には駐米松平大使を推してゐるが一方政友會内には芳澤公使を推すものが多いから結局決定を見るまでには相當時日が掛るであらう

新勅選はどこへ行く

【東京電報】新勅選議員十名の顏觸れは同正會加藤政之助、大津淳一郎、[illegible]、鈴木[illegible]氏等で[illegible]

正副議長招宴

【東京電報】二十日午後六時より東京會館で[illegible]

支拂猶豫令で
當面の急を防止
けふの模樣如何で或ひは實現をみん

【東京電報】財界の不安な狀態に鑑み一日一日と若干億以上の支拂をなすを要せざることとし以て預金者の取付を防止し[illegible]

膨脹せる日銀帳尻
財界不安で兌換券は十六億突破
貸出しは未曾有の額

【東京電報】廿日に繰越された日銀帳尻は貸出十億六百六十九萬一千圓と未曾有の記錄を作り前日に比し一億三千百卅一萬七千圓の激増を示したが、これは金融界の動搖が全國的となり殊に京都において有力銀行がはげしい取りつけにあい、これに備へる爲京都大阪兩支店でも一億一千三百萬餘圓の貸出しがあつたためでこれに伴ひ發行高も十六億二千九百九萬七千圓となり大正十三年來以來の記錄を示した、しかし金融界は十九日を頂點に二十日は多少落つきを見せて來たので日銀帳尻も二十日多少膨脹してもその後は漸次收縮すべし

米田知事の調停で
兩取の合併延期
二年越しの紛爭をつゞけて
難問題漸く解決す

【京城電報】兩取の合併問題の紛擾につき米田京畿道知事は廿日午後三時道知事室で非合併派[illegible]

田中内閣では
難かしからう
議員總會に於ける
床次總裁の演說

【東京電報】政友本黨では二十日午後一時本部に議員總會を開き床次總裁は次ぎの如く演說した

一、田中政友會總裁に依り後繼内閣組織を見たが果して現下時局支那動亂財界動搖多事多端の時に際し力強き政治を實現し得るや否や頗る容易ならざるものあらう

一、緊急なる現下財界安定につき國民に其負擔を輕すべき政策を執るものとせば新内閣は從來の主張に背し必ず臨時議會を開くべきを以つて我黨は堂々の陣を張り態度を決する覺悟を要す

一、憲本聯盟は今後益々鞏固ならしめ君國の爲め力を致さんとするものであるが特に此の際諸君と共に自重の態度をとり安じて天下の重きに任ずるの態度を確守するの一事であると說明した

政友本黨の議員總會

【東京電報】政友本黨では二十日午後一時より本部に臨時議員總會を開き本日の總裁演說の内容を協議しこれを承認、各地の状況につき打合せをなし午後二時半より續き議員總會を開き床次總裁以下各幹部代議士出席しまづ川原茂輔氏を座長に推し床次總裁の演說あつて萬歲三唱裡に散會した

鐵道大臣 小川平吉

露支國境に
動員說

【ハルビン十九日發電】露支國境は險惡を極め[illegible]

蔣介石氏に
反對聲明
汪兆銘氏が

【ハンカオ十八日發電】汪兆銘氏は十七日蔣介石反駁の聲明をなした[illegible]

閣僚略歴

廿日親任式を擧行された田中内閣の閣員の略歴次の如くである

田中首相 (貴族院議員男爵陸軍大將正三位勳一等功三級) 山口縣士族田中信祐氏の三男で文久三年六月生れ明治十九年陸軍士官學校を卒業少尉に任官同二十五年陸軍大學卒業し大正十年陸軍大將に陞任した往年二ケ師團問題の紛糾した時は軍務局長として大に活躍したもので步兵第二旅團長時代に大隈侯を軍隊に招待して山縣公から大目玉を頂戴したことがある大正十四年軍事參議官を辭して豫備役となり直ちに政友會總裁に推され若槻内閣の初めに貴族院議員に推薦された

鈴木内相 (貴族院議員、法學博士、正三位勳一等) 慶應三年十月神奈川縣に生れ明治二十四年帝大法科を卒業、大審院判事、東京地方裁判所長、司法省法務局長を歴任し原内閣當時久しく司法次官を勤め司法相に鈴木閣を作つた後に檢事總長を經て清浦内閣の時に司法大臣となつた、生粹の政友系の人で水野錬太郎氏と共に政友會に入黨した

岡田海相 (横須賀鎭守府司令長官、海軍大將正四位勳一等) 明治元年福井縣に生れ明治二十二年兵學校を卒業(財部前海相と同期) 海軍艦政局長、海軍次官を歴補し大正十三年大將に進み軍事參議官より聯合艦隊司令長官を經て現在迄横須賀鎭守府司令長官であつた

高橋藏相 (子爵、仙臺藩士) 高橋是忠の長男安政元年生れ實は幕府御用繪師川村某の子乳兒の時高橋家に養はる[illegible]したが維新の騷擾に際し學資を絶れ具さに辛苦を嘗む[illegible]開成學校に入り後大學少教授となり尋で文部十等出仕となり爾來大阪英學校長農商務省調査課長東京農林學校長となり後日本銀行に入り横濱正金銀行頭取を經て日本銀行總裁となり大正二年山本内閣の大藏大臣となり原内閣に入りて再大藏大臣たり原首相死後其後を繼ぎ總理大臣政友會總裁となる先之大正九年子爵を授けられ十三年分家して平民となり、森岡より選ばれて代議士となり加藤内閣に列し農商務大臣に任じ前工大臣を兼ね十四年政友會總裁を田中男に讓り即に在りて今日に及ぶ

中橋商相 文治元年石川縣金澤に生れ後に中橋家に養嗣子となつた明治十五年東京大學法學部に入り振り出しは判事試補であつた、明治卅一年七月鐵道局長を打止めに野に下り大阪商船の社長となり四十五年大阪市から選ばれ衆議院議員となり幾くもなく辭し原内閣に文部大臣となり高橋内閣には高等學校昇格問題で有名な二枚舌問題を惹起し更に同内閣の辭命を縮めた改造問題の中心であつた後に政友會を脫し政友本黨の組織であつたが更らに鳩山一派と共に本黨を脫し政友會に復歸した

原法相 (正七位) 信州須坂藩士原耕作の長男[illegible]年二月生二十三年帝大法科卒業農商務省參事官鑛山監督官たりしが辭して後辯護士となり法學博士たり法曹界の巨頭として知られる

山本農相 (正六位勳三等、衆議院議員、東洋拓殖[illegible]) 亞細亞煙草各株式會社社長[illegible]製糖專務取締役、大正火災保險朝鮮勸業外四會社取締役、窯業電力監査役、新潟縣平民) 君は新潟縣佐渡郡山本[illegible]の二男として明治二年正月に生れ夙に獨逸に留學しボンダム、ホーヘンハイム各大學に學び歸朝後第二高校教授日本勸業銀行鑑定課長等を經て實業界に投じ前記各會社重役たり衆議院議員たること七回政友會に屬し總務たり

望月遞相 (正五位勳三等、廣島縣平民) 慶應三年二月に生れ先代兒役吉の養子となり家督を繼ぎ專ら政治法律學を修め衆議員たること八回其間原内閣當時農商務參事官に擧げられ政友會の重鎭たり

小川鐵相 長野縣諏訪郡小川金藏の三男明治二年十二月生二十五年帝大法科を出で辯護士となり法學博士となり又加藤内閣の司法大臣たりし事あり

白川陸相 (從三位勳一等功三級) 愛媛縣士族先代嫡侍の弟明治元年十二月生二十三年士官學校三十一年陸軍大學を卒業業進して大正十四年陸軍大將となる此間人事局長士官學校長第十一、第一師團長陸軍次官を經て現に關東軍司令官たり

三土文相 (正五位勳二等香川縣平民) 代々農を營む家にして明治四年六月を以て生れ香川縣師範學校卒業と共に選拔せられて東京高師に入り同三十年文科卒業後歐洲に留學歸ら教育學史を研究歸朝後東京高師教授に任ぜられ次で韓國政府學政參與官に聘せらる、明治四十一年以來推されて衆議院議員たる事六回政友會に屬し尚に大藏參事官內閣書記官長遞商務次官に歴任す

中旬入超

【東京電報】四月中旬貿易如左

輸出	五四、二二二千圓
輸入	七九、五四三
入超	二五、三二一

巡査講習生
二百名輸送

[illegible]巡査講習生二百名は二十一日二十二日二十四日二十五日四日に各五十名づゝ何れも當日の第二[illegible]釜山上陸午後八時釜山驛で京城に輸送さるゝことになつてゐる

司令長官親補

【東京電報】海軍異動に伴ひ今回左の如く親補が行はれるはずである

海軍大將 安保清種
補横須賀鎭守府司令長官

政務總監晩餐會

政務總監は目下開催中の各道財務部長會議に出席の財務部長並に財務局長、内務局長、專賣局長を招待して本日午後六時三十分より大和町の總監官邸に於て晩餐會を開く由

―會―

[illegible]同氏は來る二十三日(土曜)午後三時から[illegible]で茶話會を開き當日は[illegible]

―人―

◇闕屋宮内次官 廿日夜九時五十五分發東上
◇鈴木莊次郎氏(朝鮮銀行)▲二十二日[illegible]
◇グリムス國一行廿二名 廿二日朝十時京城驛發東上の筈
◇飯島[illegible]氏 北九州方面出張中のところ二十日午後十時三十分京城驛着歸任
◇町田[illegible] 十九日朝鮮本町西邦井町一一〇の自宅で逝去

茶話

◇[illegible]内閣が變つた、からといつて朝鮮統治に何等の變更はないだから臨時總督代理も新總督の變りはない、宇垣大將にかはり總督になつたから政友會内閣に朝鮮統治の[illegible]

◇[illegible]支那へ[illegible]から開かれた[illegible]に對して[illegible]へと[illegible]は大分ひどい目にあつたのだから[illegible]すべきはずぢやないか

◇[illegible]臨時總督代理の監督にあつた[illegible]人事の異動も何も突飛なことはないのだから安心〳〵

取消す

……學校は昨年から學年延長し四年を六年にしたが……者少なく現に本年の如きは……つた、右は同地方に私立學校……が多く加ふるに理解者の少い土地柄として、手近な方法で通學出來る私立學校機關を望む傾向が生……を一面一校にされたしと要望し……んに寄附を惜まぬ狀態に變化しつゝあるにこゝに返つて逆轉しつゝあるが如なる現象と思はれてゐる

……を瀰慢し同上私立學校廢止の決議をなし郡當局に陳情書を提出した（新義州）

京城日報

新内閣の政綱批判

一

田中新内閣の標榜する政綱は（一）對支問題の解決（二）財界の安定策（三）産業立國策の確立（四）行政整理獨立制の確保の四なりと推せられて居るが（四）は近ごろの政爭題目に鑑みて必ずしも突飛とはいふべからざれども、今改めてこれを標榜するの興味を持ち得ない。（三）は政友會固有の政策と目せられ、若槻前首相も之ていはしたれば、これとてたゞの産業振興に過ぎず、憲政會の唱ふるそれと別異のものではないといふけれども、左樣なケチを付けられるだけ政友會に取ては陳來の看物であり、他派に取ては借物の感がないでもない。しかし眞に確立國策の確立といふのみでは、實際あまりに抽象に過ぎて論評の組上に上すべくあまりに漠然たるものあるがゆゑに、今後政府の實際と行政上の實際に伴ひ具體的の問題をとらへて逐一是非することゝしやう。たゞ（一）および（二）に關りて當面新内閣のになふべき責務たることを認めざるを得ないのである。

二

對支問題の解決はわが國の國運の全般に關する責任であり負擔である。決して新内閣失敗の跡をうけ新内閣が新なる政策を講ずべき地位を占めたのではない。新内閣は外交において外相幣原氏の取たる合理的かつ平和的の外交方針は對内的にも對支的にもはた對外的にも好評を博したことは周知の通りなのであるが、これを新内閣において全然破壞してしまふのは如何にも惜へ物でなければならぬ。たださへ武斷的外交に轉ずるならんと推察されがちなる田中首相はこの際殊更なる注意をこの點に拂ふ要がある。果然北京外交團に多少の動搖したる芳澤氏を迎へたことは活眼を刺すに足る。對支外交はわが外交政策の樞軸である。對支關係より對米に忙しかりしわが國も近く擧一位に置くに至つたのであるが、新内閣か好外相を四方に物色して芳澤氏に止めを刺さんとしつゝあるは頗るわれ等の意を得て居る。

三

財界の安定策は、策の施されねばならぬことは分り切つたとであるけれども、如何にして安定せしむるかの具體的問題において意見を生ずる。經濟たり經濟救濟といふも、經濟を不可とするもの天下一人もなし、すでに經濟を司とし必要資金に鑑みの同業救濟を拒否する論者もまた存するとなし、たゞそれ緊急勅令により救濟するのみ。これ樞府の決定的敗因であつたのである。新内閣はおそらく樞府の覆る所にならはんとするわけでもあるまい、しかも臨議を求むべく臨時議會を召集せんとするの噂もなしといふ。議會によらず、黨派的命令によらず、別に成算ありといふのか。……

……る、田中新内閣の眞價値はもとより將來の政績に徵して知らざるべからず、今は僅に組閣完了の大體を接して、われ等の第一印象を略評するにとどめる。

朝鮮藝術史上の異彩「阮堂」（二）

李朝末期に一新紀元を劃す

鮎貝房之進

次ぎに金先生は如何なる性格でありますかといふと吽入の文章で推測しますと如何にも快活にして豪放な人のやうに思はれますが、この人の門弟の阮堂集の序文に書いてをりまするのを見ますとその性質が温厚にして穩和であつて、この人と會つて話を交へました人は皆謂和な感じを覺えたといふことでありまするが、然し一旦議論の上で論議を闘すこととなると、まるで人が變つて嚴正激越の如く相手方が如何からすして閉口するといふてをりますからこの人の文章、議風の剛健激越なるは皆その精神の發露したものであります。そしてこの人の最も私淑した人は翁方綱でありまして、阮堂の阮は阮元の阮を取つたといふ說でありますが、阮元よりは翁方綱の方に私淑したのであります。それで翁方綱とはその往復文を見ますると寧ろ友人關係といふよりは師弟關係といふ方がよろしいやうであります。この翁方綱は蘇東坡に私淑した人で蘇齋、寶蘇齋の號がありますが、阮堂は寶覃齋と稱しまして翁覃谿に私淑したのであります。それでその爲人も大抵想像することが出來ます。たゞ蘇東坡、翁方綱は內容八の蘇東坡、翁方綱であつて、金先生は二千萬人の蘇東坡、翁方綱といふやうになります。それでありますから、この人の學問といふものは蘇東坡、翁方綱を想像すれば、それと同一の文士であります。

この人は嶺南に謫した通り國憲を犯したとから、自ら東方の人と稱しました。日本では物茂卿が東夷人と稱して非常に攻擊されてをりますが、金先生の東夷人と稱しましたのは徂徠とは違ひ自分の國の隣勢を自覺されたのでありまして、その抱負の高かつたことが國の表徵となるのであります。又東國第一通儒といふ印章を常に使用されたのであります。東國第一通儒を以て自任されてをつたのであります。他の儒者が若しかくの如き稱號を用ゐたとせば直に自僭とも侮るとも評されたのでありますが、金先生には已も許したので、金先生は何時に世人も許し東國における金石學最後の通儒でありまます

次ぎに金先生の著述でありますが、これは一つもないのであります。後門弟に閔奎鎬、南相吉の二人が詩文および尺牘等を輯集した全集四卷本の阮堂集の一部があるのみであります。この外に語者といふものは何もないのであります。それでありますから、金先生の學問といふものは淵た浩漫であると批評する人もありますけれども、決して散漫ではなかつたのであります何ゆゑにこの人の著述といふものがなかつたかと申しまするに、先氏の序文にも出てをりますが、先生は自分の著錄、稿本を燒かれてしまつたことは一度ではなかつたと書いてあります。何故に燒かれてしまつたかといふに、これについては何等の記錄もありませぬけれども、私が察しまするに學問の蘊蓄が深くなればなる程自分の實價といふものを深く感ずるので、その實價觀念から燒いてしまはれたのだと思ふのであります。誇りの誇りがなかつたのだと思ひます、この實價觀念を滿足せしむるだけの著錄がなかつたのだと思ひます。

それから朝鮮には考證學、金石學方面等に關する學問は金先生以前はなかつたのでありますが否あることはありましたが幼稚なものでありますが、金先生が新方面の感化によつて初めてこの方面に力を用いられたのであります。例へば朝鮮における金石文の如き自ら實地探求してこれが考證をされたことは阮堂集にも一二見えてをりまするのみならず、八道足跡のおよばざるなく皆探求を收集されてをりまするが、これ等の材料は皆支那翁瀾溪のもとに送られて海東金石苑といふ四冊本になつて支那で發行されてをります。われわれが今日朝鮮の金石文研究の端緒を得ましたのも皆金先生の賜物であります。それで朝鮮の金石文をお調べになるには是非、海東金石苑を一度御覽にならなければならない、といふことになつてゐるのであります。又容て或處で金先生の書かれました金石過眼錄といふものを見ましたが、その古碑が出ました。それは日本の文祿頃から……十年ばかり前であります。その時に朝鮮の儒者連中が、この碑文について種々なる説をたてたが、當時の大儒月沙李廷龜は高句麗東明王の時の碑であるといふ說をなし久しく數開その說が一般に信じられて居たのでありますが金先生は一見その誤れるを指摘されこの碑文はかく讀むべきもので、これは眞興王であるといふことを考證されたのであります。たゞ今から見れば何でもないやうでありますが全く樂浪時代の漢碑で、雖人未發の卓說を出されたのであります。如何に識見が深かつたことはこれにても一端をうかゞはれます。

京城築城史概要（八）

學務局 加藤灌覺

前から調べてみた錯くの資料の中にもこの時の水口の數や長さの明確を缺いてはをるが、古くから京城にゐられた方々はよく御承知の通り、東大門から訓練院の舊址と今の京城グラウンドとにはさまれた大路の東側には、三つの水口があつた。水口とは內地でいふ水門で城內の下水の吐き口である、元來京城の地勢を見るに南西北の三方は土地高く丘陵山岳のこれを繞むものがあるが東の方面のみは、土地平衍自然的に低下してゐるがために、城內の水は悉くこの方面に集まつて來るよつて城壁を築いたのち、そこに關門を造り、それを整理して水口を設けることが必要になつて來る。第一の水口は京城の中央を東に流れ、城內の諸水を集めて城外に注ぐところの開川即ち清溪川で、東大門通りの廢隍や一寸下の通りで又その下の水標などの築つて居る所である。この川は訓練院の舊址の北を流れ、今は京城電氣會社がスケート場を新設した下のところで、城壁を貫通してゐたが、今は全くそれを取りつぶつてしまつた爲に、その水口の俤すらも見ることが出來ぬ。第二の水口は光熙門の北の城壁の下から流れて來て、東大門の西北側を廻つて、城壁外に出る用であつたが、今は城壁の破壞されたのと、グラウンドが出來たりしたのとで、全く水口のおもかげを見ることが出來なくなつた。第三の水口は東大門から城壁に沿つて、南の方へ五十步許の所にあつたが今はそれも埋設してしまつた。一寸つけ加へて置きますが前記の水口の位置を選んだことについてはすべて風水說上の迷信が伴つてゐるものであるのを御承知ありたい。要するに東大門から水口門、即ち今の光熙門に續いた大部分の地は、城內諸水の集まる低下卑濕の所であるから、それに排水口を設け、川底を淺んで石橋を立てそれを中心として石築のアーチを設けた水吐き口に外ならなかつたのである。

上記の諸水口はその創設以來城內に起つた大水のために幾十回も破損して、最初の形を失つてしまつたけれど、いつも改修の度每その樣式を新にして、隨分立派なものとなつておつたが、時代の要求はそれを破壞し盡くして、殆ど跡みないまでにしてしまつた。それから開川即ち淸溪川は、最初今のやうなまつすぐなものではなく、可なり彎曲して流れてゐたのを、太祖王の修築の時と、世宗王の改城の時と、第四代世宗王の時の出來るだけそれを整理して、今のやうな直線に流れるものとしたのであつた。次ぎにはこまかい點の一切を省略して、世宗王代修築の眼目をしるして見よう

祖國へ（6）

高橋濱吉

四、世界の最大と最小

米國の都市に入つてまづ目につくものは廣告の上手な事である。そしてそれにつきものはＥＳＴ即ち露骨の最大比較級がつかつてある事だ。米人は何でも最大であるか最小であるかを喜ぶ性格をもつてゐる。然しロスアンゼルス市のシグナルヒルの鑛油およびハリウッドの映畫は確に最大を誇つても遜色がない。シグナルヒルにいたれば櫓子といふ櫓が林立してゐる。何れも石油井戸である。櫓の間の小道を自動車で走り勝手に井戸を見に入つても一言の文句をいふでもなし、從業員はセッセと働いてゐる。地中四五千フィートの下からくみ出すので長さ百フィートの櫓を四五十本ついでポンプのピストンにしてある。それが動くたびに眞つ黑の鑛油がどんどん出てゐる。このあたりの鑛油產額は加州全產額の七割四分に當たる、一九二四年には一億四千七百七十六萬二千五百バレルの鑛油を產出した鑛油に伴つて天然ガスの產出が夥しく、當市の家庭および工場用として供給してゐる。米人が最大といふ靴を使つてもまづ辟易してやらなければならぬ。

米人がかくの如く最大を使ひたがるが、この市には又世界最小の汽車を作つて喜んでゐる。十マイルばかり海岸に行くとヴェニスといふ所がある。ロスアンゼルスの人々が遊ぶ場所である。娯樂場では汽車を運つてゐる汽車が世界最小のものだ。レールだつて汽車だつて小供が遊ぶ樣なものである。然しするものばかりだが、そのあたりヤンキーガールが群りのつて喜んでゐるのを見ると小供の玩具でもなさそうだ。車を轉じてハリーウッドに至れば活動王國を以て任ずるだけ、男女俳優が二萬五千人からウヨウヨしてゐる。未現像のフィルム約三萬五千マイル、現像せられたものゝ七千五百マイル、俳優の給料一週間約百萬ドルとは敢てプロパガンダばかりでもなさそうだ。到る所大撮影所十、これを使用するいはゆる製作會社なるもの二百を超え、センテトル、キャスティング、オフィス（中央配役事務所とでも譯すべきか）などがあるのを見ると矢張最大を信じさせられる。世界第一の語は惜いけれども彼等に讓らざるを得ない。

五、排日と親日の色

市內をあるいて見る。環境や公設備を觀察する。カフテリアに入つて飲食する。何れも整頓よく親切に、一見舊知の如く賑かくしてくれる。排日の風はどこを吹いてゐるのかと思ふ位だ、個人として接するには頗る氣持の好い態度をしてくれる。排日問題なぞ口にすればそれは政治家のやる事だ、われわれの生活には何等の關係がないといふ。排日の中心地ですらかういふてゐる。然しいよいよ投資でもして日本人が事業を起こさうとすれば黑い手がのびて來るさうだ。然も移民禁止法ができてから日本人の土地所有者は益々增加し日本人も益々增加する。この矛盾が米國式である。日本人は當市內何れの公立學校にも澤山ゐるが、何等の差別もなく學んでゐる。外國人或は親は外國人でも子供は市民權を得た立派な米人であるものゝみを集めた學校――ネーバーフード、スクールといふが、當市內のみでも公立で卅校以上もこれを設け、アメリカナイズすることに全力を擧げてゐる。平和を口にし正義を叫ぶ米人の家庭の學校では盛んなる軍事敎育をやる。兵營ならぬ學校は軍服に軍帽を頂いて、校庭で小銃や大砲をドンドン打つてゐる。親日の巨頭フランクミラー氏が近くに住むかと思へば、排日の巨頭ジョンソン氏の選擧地盤である。親日か排日か全くすべてが矛盾ばかりだ。親日排日の色のカラーが入り亂れてゐる統一を認むるのが米國式である（二、二〇）

滿洲粟來る（新義州）

……のチャーター船（佛船）エクストランド號（二、〇二一噸）はウラジオから北鮮經由で高粱を積んで去る十七日午後七時龍巖浦に入港し合同酒店の機ひで荷揚し十八日一千余島へ向け出帆したが高粱の一千余屯は同地の仕向品であるとは……

公普校新設 春川新北面に（春川）

春川郡新北面には公立普通學校を設置することに可決され新北面長……相當氏が……走した結果經費……を……

……技術員會議に……第一日は打合せ……第二日は……打合せをなした打合せ事項は左の如し（光州）

……田用肥料……に關する件 一、二年度補助に關する件

新設校決定

全羅南道の昭和二年度新設普通學校……如きは目下……と三面の合併問題が擡頭して設置場所は未定であると、學校新設場所は左の如し 咸川郡（新北面）……川郡（場所……

行政問答

▲投稿は簡明に▲問答は一般に關係ある事項を特に記載すること▲住所氏名は必ず明記すること▲宛名は本社行政問答係へ

警官の特別採用

問 懲戒處分を受けたる警察官今度の御典に浴して再び特別採用は出來ませんか（府內和生）

答 懲戒處分によつて免官となつた場合は二ケ年を經過するに非ざれば採用は出來ぬのでありますが今回の恩典によつて懲戒は消へたのであるから普通の場合の六ケ月以上と見、四月二十日以上なれば採用されることと思ひます、併しそれは規程上の話丈けであつて實際の問題になると斷言は出來ません（關口京畿道警務課長）

判任官の叙位叙勳

問 一、判任官にして初めて叙位及叙勳せらるゝ場合の勤續年數並初叙に對する叙位の位階等差如何
二、叙位叙勳には勤續たるべき條件を具備するを要するや又兵卒たりし期間を通算せらるゝや
三、朝鮮在任者は恩給年限加算の如く叙位叙勳にも特典ありや（城北生）

答 この種の質疑は秘密事項になつてゐる爲め當局に於て回答が出來ないといつてをります、同じ意味の投書が十通位ありますが何れも左樣御承知を願ひます（係り記者）

恩給が二つになる

問 一、私は前に一兵卒として陸軍々人恩給を貰つて居りますが其後小學校の訓導として明年六月滿十五年になりますが敎員恩給を併給されませうか又一方の額の多い方を貰ふのでせうか御知らせ下さい
二、黃海道の巡査部長は官吏や敎員として實役一年に加算が一年と聞て居りますが本當でせうか（同生）

答 一、併給されます
二、一年に對し半年の加算です（京畿道知事官房稲田）

帝都の中央に朝鮮文化の大殿堂出現

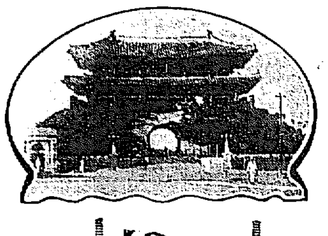

昭和二年七月一日より八月卅一日まで 東京 國技館で

朝鮮博覽會

主催 京城日報社 東京 國技館

後援 朝鮮總督府 大阪每日新聞社 東京日日新聞社

詳細追て發表

大鐵傘下に展開される半島風物縮圖

東萊夏季講習會會員募集

一、期日 自七月二十二日 至七月二十六日 五日間
一、會場 東萊第二公立普通學校
一、科目及講師
教育學科 生命哲學ト文化教育學 講師 廣島高等師範學校專攻科教授 篠部謙造氏
音樂科 唱歌教授ノ實際ト理論 講師 大邱師範學校教諭 岡山民平氏
體操科 （改正體操） 講師 釜山中學校教諭 栗田森吉氏
一、課外講演（每日午後一時ヨリ）
題目 近代ニ於ケル各國ノ植民政策 講師 京城日報副社長 松岡正男氏
題目 食糧トシテノ魚ノ營養價値 講師 水産試驗場長 脇谷洋次郎氏
一、會費 貳圓（申込ト同時ニ拂込ノコト 振替京城一〇七五九番 東萊郡廳）
一、會員數 貳百名（詳細は照會次第回答）
慶尚南道東萊郡教育會

文化夜具入

御旅行の時御寢具の御持運び時代に非常に便利……御寢具保存に長持代りに是非……安價な經濟的文化夜具入れ

生ズック上 三枚入 四圓五拾錢 四枚入 五圓…… 五枚入 ……
茶帆布上 三枚入 五…… 四枚入 六…… 五枚入 七……
帆茶布別上 三枚入 六圓五拾錢 四枚入 七圓五拾錢 五枚入 八圓五拾錢
（外に三本綿紐付あり繪蒲團付きの分は各々三圓上り）
京城本町一丁目
製造販賣 高木鞄店
電話本局 三三五四番
（地方の御注文は代金引替にて發送ります）

愈よ法の裁をうける 農民對水利の紛糾

廿二日第一回辯論

(平壌電話)平南大同郡龍山面大…龍山里農民對水利組合の紛糾はすでに年余に達するも解決の曙光見えず農民側は依然の主張通り水税を納めず二十年を過こしてゐるが從來年賦金四分の一を六分の一に引下げんと組合側は又四分の一でさへ漸く…なのにこの上…引下げは出來ぬと頑張り平壌における農民側の二大勢力即ち組合側弁護士…、農民側弁護士…の争ひとなつた形となり…当局者の主張する中間の仲裁により…を取り合つて今後の收穫の五分の一を納め…といふ事になつて一先づ解決を見たが…組合側では組合員よりそれを…行せよと主張し農民側では滞納四分の一を更に…昨年度より起こつてゐるのである…から昨年度より實行すべきである…となし組合は之に對しても異りたる見解をなし地主小作人側はこれが爲昨年度の水税を未だ納めてゐず組合側ではかくては何日までもはてしなきものとし昨年約一萬圓の請求と五分の一納入は本年度より實行すべきであるとし李某弁護士を代理人とし大同郡地方農民を相手取り民事訴訟を提起し來廿二日第一回口頭辯論が開かれる事になつた

出火原因不明

火災保険額 七萬四千圓

既報釜山府大倉町九番地…小野…方より十八日午後六時二十分出火見る〳〵うちに火は四方に燃えひろがり同家の倉庫一棟を全焼して更に隣接した…一、山林…方の一部を延焼して午後八時鎮火したが出火原因不明で小野方には家屋一萬二千圓、家具および預かり品物に九千圓の火保が附してあり隣家の山林方にも家屋二萬二千圓家具六千圓中林方には全部で二萬五千圓以上三口合計七萬四千圓の火災保険が附されてある、總損害は約四萬圓である…

慶尚南道

港灣修築の繼續要望

釜山商議役員會で決定

火保率引下も要望

釜山商議役員會は既報の如く十九日開かれたが…ある港灣協會へ提出すべき…議案は…繼續されることを宿命とする釜山としては継續施行べからざる問題であるため異議なく決定し來月…釜山代表として…

釜山港修築工事の繼續

…

火災保險率引下 はすでに消防設備も充實し一般家屋の建築も…

國稅營業稅の賦課

…

東海岸線の實現

…

漁業者困る

天候不順で漁獲無し

釜山沖あけの水産業者は四月に這入つての天候不順から殆ど漁獲な…

先たつ物は金

理想通りには行かぬ 金谷軍司令官 釜山で語る

朝鮮視察の途にある金谷軍司令官は十八日夜釜山着鐵道ホテルに投じ翌十九日午後三時半より同ホテルに官民を招待披露宴を催したが…

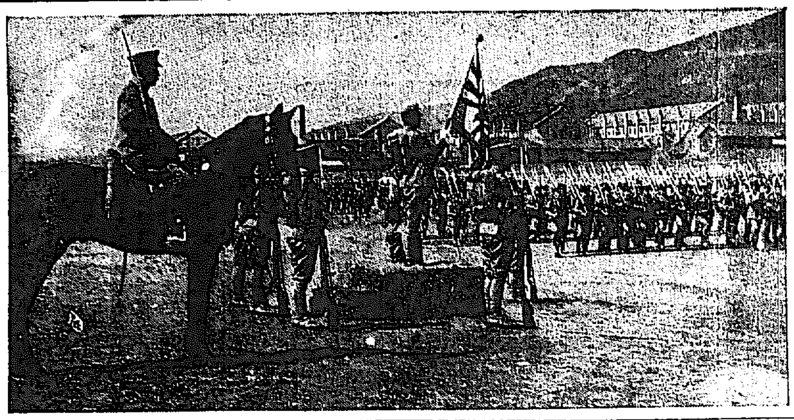

咸興の軍旗祭

大正五年四月十八日…我聯隊の軍旗…咸興歩兵第七十四聯隊軍旗祭式場の一部(写眞は分列式閲上は聯隊長三浦(?)大佐)

釜山府教育

…

新義州送電に對する 滿電の誤れる策動 (上)

今井技師長の辯明を駁す

新義州電氣株式會社 足立秋生

新義州電氣の自家發電を斷行した…滿電今井技師長が本紙を通じ…

我田引水論

…

府民に安價 な料金で電氣の供給をようしと計畫して一…

殖電買收を

…

値下の聲明

…

新電と滿電

…

發電所建設

…

興廢の岐路

…

慶尚北道

百十五才の 自稱老生神

愚民を惑はし 金品を捲揚ぐ

自稱江原道三陟郡出生黄石鉉(一一五)は少年の時山中に隠遁し…

震災義捐金 一萬五百圓

慶北道内の京都地方震災義捐金は…

龍井里市場

…

平安南道

京仁見學の好機

汽車賃半額準備遺憾なし 見よ京仁の風物を

…

坑夫組合組織

…

丸福對船夫組合 新問題起る

…

炭坑夫の睨合ひ

…

道内勞働者

合計二萬一千八百人

…

大邱の競馬 廿八日から

…

達城券番の 慈善演藝會 廿二、三兩日

…

酒癖の惡い男

…

統營神社大祭

…

捨子

…

妓生の本場

箕城券番の美妓 牡丹臺の春色麗か

全鮮の春ところどころ (一) 寺田生

…

全羅南道

春季種痘

…

自動車致死事件 檢事控訴す

…

光州辯護士會總會

…

地方集會

…

地方人事

…

京城仁川見學團員募集

圍體の種類

▼京城仁川見學(一泊)廿三日(湖南線は廿二日)

▼京城仁川見學(日歸)廿四日(湖南線は廿三日)

▼京城見學(日歸)廿四日(湖南線は廿三日)

種々の特典

▼參加區域(京釜線(平壌、大田間)湖南全線 忠北線、全北線、光州線の各線)

▼會費 汽車賃半額

主催 京城日報社 大田 湖南支局

後援 鐵道局大田運輸事務所

◎ミツワ白胡麻油

みつわ・ごまのあぶら

理學博士 藥學士 小平… 氏推奨

定價 一斤罐入 一圓六十錢

天ぷらを食して胃腸を害ふのは、其油が消化吸收せられないからです「新案特許」のミツワ白胡麻油は香味佳良、消化吸收率極めて容易なるを以て、野菜の調味用として最も佳なるのみか、更にサラダ油として食料に供し、殊に天ぷらの揚油として最も好適に、其風味は他に比すべきがありません。從つて之で好く揚げた天ぷらは決して胃腸を害ふ事無く、其滋養は實に大なるものがあるのであります。

賣捌 食料品店、藥舗、雜貨店

佳い匂ひ ◎香囊

十二袋入一箱 金壹圓貳拾錢

書齋箱、書籍箱、簞笥類の抽斗などへ四五袋づゝを入れ、年一回位終宜お取換になれば、蟲除に成りますのみか、移香がして至極好でございます。また紙入、財布等に入れますと、… 移香が得も云はれません。

即ち、從來の匂袋を…化學の進歩に伴れて改良したもので、實に長く保つ特徴がございます(一袋の壽命は凡そ三年間)

◎香囊の在所には決して黴は生へません。

化粧品店、藥舗、雜貨店にあり

最寄に無き時は本舗より直送す

◎ミツワ石鹸本舗 丸見屋商店

改良 ◎ミツワ水枕

みつわ・みづまくら

新案特許 第三〇〇〇三號 第五五二八八號 第五〇八二七號

改良特價 一個 三圓五十錢

改良特製ミツワ水枕の栓口は新案特許の完全した物で、極めて簡便に出來て居ります。そして枕の内部には鋼線を設け、中へ水を入れると外側が自然に圓形になるやう製してありますから、決して漏れる憂無く、即ち兩端が高く中央が凹んでゐるから、從つて頭を冷す效力も十分があります。

栓口は新案特許、完全にして決して水の漏る憂ひ無く、口開き廣く水を入れ易く、永く用ひて破損せず。

賣捌 藥舗、化粧品店、雜貨店

11. 21

施設問題

釜山府教育施設上の問題である昭和二年度以降の計畫に關しては當局においては教育調査會を設置し[illegible]既報の如く府の肝心の骨子である高女校の増築・第二部六合小學校の建築等の[illegible]獨立を主眼としてこれに要する經費は校舎の新築と敷地買收等に要する[illegible]高等小學校を新設する豫定にて[illegible]小學校獨立に伴つて不用となる結果これも賣却して收入を高等小學[illegible]職業學校と實業補習學校等と併合して各部を新設した補習教育機關とする案で現在の釜山教育界の事情より觀察して私立學校を一纏め[illegible]島高等女學校問題と關聯して私學經理の點よりしてこの成行きは頗る興味のある說である(釜山)

全滿商議提出議案(二)

▲滿鐵附屬地に於ける製材にして內地へ輸入せらるゝものに對し關稅額に相當する產業助成金下附方を關東廳に請願の件

理由

近年內地木材界の趨勢を概觀するに其の總消費量三千五百萬乃至四千萬石約四億圓內外なるに對し國內供給量三千萬石內外約三億圓にして實に一億圓內外の不足は之を外材の輸入に待たざるべからざるの狀態にあり[illegible]國土保安と林業保護の政策を確立せんとせば勢ひ外材の輸入に待たざるべからざるべく[illegible]本案を提出する所以なり(以上安東)

▲東三省各地に於ける不當課稅並に日本商品排斥等に關し從來支那官憲に對する交涉を迅に徹底せらるゝ樣帝國政府に要望の件

說明

[illegible](哈爾賓)

忠清北道

清州中學設置運動

期成同盟會を組織し道當局に陳情

[illegible]

咸鏡南道

大電の採消し運動

[illegible]

元山商議評議員會

[illegible](元山)

滿洲

咸行觀望 一朝一夕に解決は困難

附加稅問題

[illegible]

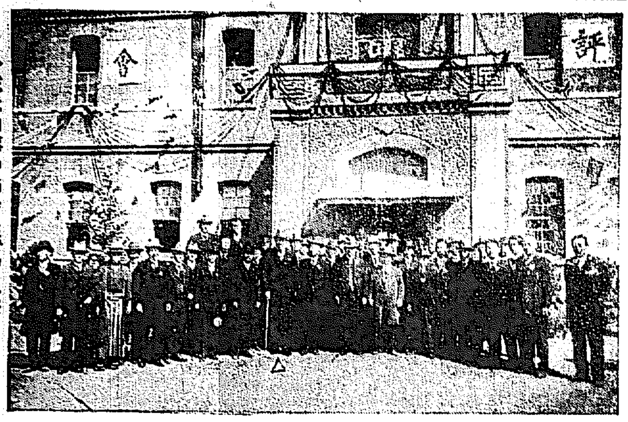

咸北知事の獨島品評會視察

京畿道

仁川から

◇十八日上仁川城の急行列車に乗合はした反聯派の主將杉野、結城氏の一行[illegible]

[illegible](安東縣)

中風ちう 動脈硬化

[illegible]

柴崎仁壽堂支店

振替口座 六〇六號 各號共 一本六圓 京城黃金町一丁目

价川輕便鐵道

下り

[illegible]

○ミツワ石鹸

美容は幼年時代から

小供の皮膚は弱々しいのに、而も皮脂の分泌は多いから、特に作用の緩和な後に些しの石鹸分をも殘さない○ミツワ石鹸を常にお用ひなさいます樣。それこそ、皮膚は清く健かに育ち、從つて其毛髮も美しく伸びます。卽ち、自然美が十分に發揮せられるのです。

おしらせ

從來の化粧用「箱入」の外に今度「紙包」ミツワ煉石鹸を賣出しました値段は廿錢です。共に御愛用を願ふ

(ミツワ石鹸大形)

本舗 東京 丸見屋商店

ヒシ印ミルク

(アリマ母型ヤーーキイノダ)

ヒシは日本の婦人が標準にしてあるから日本乳兒の体質に適します。新鮮煉乳の証拠としていつでも濃厚に淡く動物臭くなく、消化が早くまことに潑溂たる活力がこもつてゐて全部完全に消化吸收せられます。別に砂糖を加へる必要もないから極く衛生的で且つ經濟的です。舗に溶き能した用意をそのまゝ湯に溶いて頂けば卽座に立派なお乳になります。最良の乳母です。

株式會社 祭原商店

27-247

本店 京城

支店出張所 內地 東京、大阪、大阪西區、神戶 朝鮮 釜山、大邱、仁川、平壤、鎭南浦、元山、群山、木浦、清津、會寧 滿洲 大連、奉天、長春、安東縣、哈爾賓 支那 上海、青島、天津 露領 浦鹽斯德 米國 紐育

朝鮮銀行

總裁 鈴木嶋吉

其他國內外各地ニ代理店アリ

ノーリツ號展覽會

昭和二年の最新式 ノーリツ號自轉車 全國展覽會開催す

四月廿日より全國四千軒の代理店に於て陳列するノーリツ號自轉車は昭和二年度より大改良を加へた最新式のものであります。

輕くて丈夫で至廉な自轉車として、愛乘家諸君より多大の好評を博し來りましたが……

昭和二年の最新式は、更に各部を改良した結果、從來のものよりも其「輕さ」と「丈夫さ」とが格段に加つて居るのであります

何卒近くの代理店にて現品御一覽の程をお願ひします

(自轉車店に於て…)

製造元 株式會社岡本自轉車製作所

新らしい出版物

曉の歌…（小說） 大倉桃郎著

お國のために天晴な最後を遂げた海軍士官を父に持つた新青少年[illegible]、父亡き後は一人の母に孝養を盡して日夜勉學に精出す健げさ[illegible]生れつき俠氣で正義に厚い彼は自分に迫害を加へようとした惡少年の危難までも救つて改悛させたり、苦學奮鬪する不幸の友を慰めたり、互に勵まし合ふ友情の美はしさ[illegible]其間に[illegible]母の慈愛や、尊き恩師の情など、切々として讀者に迫り何人も感激の淚を禁じ得ないであらう。特に青少年少女には絕好の良書。（一圓二十錢 東京本鄕大日本雄辯會發行）

◇女子技藝講座（第一卷）共立女子職業學校編纂にかゝる、內容は和洋服の裁縫、袋物細工物、[illegible]、造花、洗濯染色、[illegible]、編物、作法、家具、衣服と整容、食物、飲料、家庭衞生、禮式作法、家庭[illegible]

[illegible]雜誌、[illegible]興味深き女[illegible]であると共に其說明の平易にして而かも詳密を極めたる點は特色とするに足る、青年女子の自習用としてまた家庭實務の指導書として推奬に値ひする（一冊一圓 東京[illegible]一丁目大日本圖書株式會社）

◇[illegible]の百事路（[illegible]）本書は[illegible]三つの[illegible]

◇[illegible]（四月）[illegible]

◇[illegible]（四月）[illegible]

◇ツツエート聯邦の國民軍事化（[illegible]）

[illegible]

京日俳句 高濱虛子選

題「氷」……（一）……

探氷やふりかぶり見る牡丹雪　大田　藤吉陽水
氷上に穿ちし水の寒さかな　同　井上一帆
一と筋の轍のつきたる湖氷かな　金泉　岡田吉都女
結氷の眺めとなりしお牧茶屋　鎮南浦　大村亭々
氷上の焚火の跡や[illegible]にける　[illegible]　安達雛水
水亭は固く鎖して厚氷　龍山　池尻[illegible]
いま捨てし暖水氷れる洞[illegible]かな　新義州　宮原寶楠
國境や氷河の上に警備の灯　京城　平野菲猫
[illegible]をつづりつらなる氷柱かな　同　鈴木日想子

朝鮮の新劇運動（下）

[illegible]協會 筑紫次郎

この間に[illegible]の依頼によつて[illegible]「復活への[illegible]」[illegible]が光永氏の[illegible]されることになり、竹内[illegible]等と共演してこの映畫を[illegible]完成し、つづいて[illegible]「[illegible]の[illegible]」[illegible]エッキストラ數名を入れて大邱にロケーションして完成した一昨年の秋[illegible]でラヂオの試驗放送を開始すると間もなく[illegible]の人々はラヂオプレイを放送し初めて[illegible]マイクロフオンの前に立つた

これに刺戟されて[illegible]がラヂオドラマ研究會の名で「[illegible]」を放送し、[illegible]するものと思つてゐたが、これも一回の放送で跡をひそめてしまつた。昨年十一月光永氏は[illegible]JODK京城放送局の放送部主任として入局することになり、間もなく東京、名古屋、大阪各放送局の[illegible]に[illegible]つた。

同時にアジア[illegible]にゐるドイツ[illegible]出身の[illegible]、[illegible]井上位氏等は朝鮮[illegible]研究に[illegible]して[illegible]ラヂオドラマを研究すべくJODKラヂオドラマ研究會をおこした。[illegible]氏等の[illegible]には[illegible]がゐなかつたので、[illegible]ピカ女優[illegible]子さんに[illegible]井[illegible]子嬢をオーケストラとして「[illegible]の子」「[illegible]」につゞいて[illegible]氏[illegible]にかゝる「ある一時の[illegible]」を放送して[illegible]の[illegible]を博して來た。[illegible]一日夜[illegible]で放送した[illegible]「[illegible]」の放送について東京AK局の[illegible]部が放送部[illegible]を通じて[illegible]

[illegible]で[illegible]な放送[illegible]に邁進した。AKドラマ研究[illegible]にはアマチュア[illegible]の[illegible]に[illegible]が[illegible]けられてゐる、[illegible]などで上演の際は[illegible]てゐないのである。[illegible]な[illegible]ではない。[illegible]る人々が、[illegible]その他の[illegible]で見られないために[illegible]で自ら[illegible]して自分[illegible]に[illegible]を[illegible]けてゐるので[illegible]放送局側でも[illegible]ら[illegible]放送したことをわびたが、[illegible]局[illegible]協會[illegible]部の[illegible]つ向からふりかざして[illegible]的に[illegible]まれてゐない[illegible]五十[illegible]を支[illegible]はされた。あまり[illegible]これが[illegible]位置にある光永氏にこの[illegible]を[illegible]てさしたことは[illegible]でであつたが、しかし三島、二[illegible]氏等は[illegible]と立つて、[illegible]今は內地[illegible]作家の脚本のみによらず、お互ひに[illegible]のローカルカラーを[illegible]にした創作劇をやつて行から、[illegible]な[illegible]以外にも、[illegible]な人士が入城しても何等これを迎ゆべきメンバーがないといふ

放送室にて

[illegible] 三島清

私達はJODKの放送劇を[illegible]として、ラヂオプレイに[illegible]になつてゐる。朝鮮における[illegible]に[illegible]しても[illegible]する所があればいゝと思ふことと。一[illegible]の人々が多少とも生活の[illegible]に色彩を加へてくれたならば、と思ふことと。この二つの心が私達の[illegible]の人々の[illegible]念である

また[illegible]そのもののレーゾンデートルでもある。私達は所謂[illegible]の[illegible]ではないのだ。みな[illegible]な[illegible]を持つた、純粹のアマチュアである。そのゆゑに私達の仕事が一種の[illegible]と見做され[illegible]なのは[illegible]、この[illegible]の[illegible]ぶりや、[illegible]の內部の[illegible]を[illegible]いたならばよくわかつて下さること〻思ふ

[illegible]で[illegible]の[illegible]をみつけて行くであらう。[illegible]に[illegible]は一歩[illegible]に[illegible]しやうとするものは[illegible]と[illegible]なるであらう。私たち[illegible]の文[illegible]の[illegible]ともなり捨石ともなつて[illegible]れない[illegible]な[illegible]の[illegible]を[illegible]の第一線の人々を[illegible]して、[illegible]川柳、のあらゆる文[illegible]ては[illegible]、シナリオ、[illegible]今後はこの京城文[illegible]ることになつた。

川柳の集ひ

南山吟社四月例會

七時開會席上吟に沈默を續ける[illegible]二時間[illegible]に間近き頃、[illegible]宮內次官[illegible]の席上より[illegible]けられし天民子、對山子[illegible]からの句座は[illegible]た。九時半席上吟を[illegible]の町」を互選に席題「氣前」を吹草に「靴」を[illegible]に依つて選句披講された。

披講される一句々々に[illegible]例に依り吟社同人の辛辣なる批評があり、作者の判明するや評者の[illegible]する有樣など頗る[illegible]た、其夜[illegible]作を出句して[illegible]妙を[illegible]せしめた人に丸山對山子あり、其の都度[illegible]となる句を見せた人に久保山天南子があつた、[illegible]今村螺炎子に至つて[illegible]

吹きの[illegible]やかさを想せるものがある（[illegible]）

席題『氣前』『靴』

[illegible]氣前[illegible] 天民子
[illegible]して[illegible] 對山子
[illegible]の[illegible]ある[illegible] 螺炎
[illegible] 天南
[illegible] 臣気郎
[illegible] 吹竹
[illegible] みきを
[illegible] 玉冠子
[illegible] 千流
[illegible] 右近

[illegible] 二葉里
[illegible] 沈殿子
[illegible] 雅頭子
[illegible] 沈殿子
[illegible] 悲圳子
[illegible] 千流
[illegible] 吹竹
[illegible] 臣気郎
[illegible] 天民子
[illegible] 右近
[illegible] 臣気郎
[illegible] 二葉子
[illegible] 同

學藝界

◇西鮮俳句大會 有閑吟社等[illegible]合同主催で來る廿四日平壤で開かれる、目下川席[illegible]中。

◇多田毅三氏（[illegible]）十九日より流感で臥床。

◇小宮千[illegible]子氏（歌人）二十九日入城滯在。

◇高橋[illegible]沙郎氏（俳人）[illegible]より[illegible]川小學校へ轉勤した、自宅は[illegible]

◇奧田和子女（同）高女卒業後句作に精進してゐる。

◇[illegible]井黃耳氏（同）家族目下[illegible]中。

嚴氏歡迎句會（水原）

荒[illegible]や[illegible]日のことに櫻餠 [illegible]
櫻の[illegible]の[illegible]や櫻餠 蝸牛洞
櫻餠の[illegible]はねにけり 雨田
櫻餠[illegible]やかに[illegible]られけり 車浦
[illegible]を添へて[illegible]れけり櫻餠 [illegible]水
櫻餠[illegible]物のせて[illegible]りけり [illegible]女
入學の幸先祝ふ櫻餠 [illegible]堂
櫻餠[illegible]高き[illegible]子かな 雨[illegible]
[illegible]と灯におかれたる櫻餠 羽骨
櫻餠に夕日の[illegible]はまりめよしを

なほもう一つは、[illegible]の問題である[illegible]の長田秀雄氏の脚本の放送の一件である、[illegible]、自分達は自分達の[illegible]にあまりになれて他[illegible]を[illegible]つたことを[illegible]ひる今後は[illegible]としつかりとしなければならない。と同時に[illegible]して下さる皆様にりんとしかつていたゞきたい。目下は[illegible]はあらゆる方面において貧弱である。しかし精神的にも物質的にも[illegible]が乏しいことは、この植民地においては當然すぎることだ。[illegible]はそれゆゑに[illegible]命である。

永田龍雄氏歡迎會 打解けて語る

文藝家協會主催の永田龍雄氏歡迎歡談會は十九日市內黃金町一丁目[illegible]で開かれた出席者は井上收、丘草之助、消[illegible]久良、淺川伯教、石非[illegible]、市山[illegible]雄、光永紫潮、[illegible]、高[illegible]一郞、小宮千[illegible]子、內野[illegible]兒、北川左人その他

永田氏は「日本舞踊の話」の放送後[illegible]を[illegible]つて[illegible]、一同[illegible]な[illegible]を占め、[illegible]の傾向より一[illegible]文[illegible]の近況について[illegible]き、或は[illegible]界の消息を語る。歌人をはじめ創作家、美術家、詩人らのあつまりであるだけに[illegible]なかく[illegible]に[illegible]、[illegible]なかばにして[illegible]に時を移し記念撮影後さらに[illegible]いで[illegible]つた。[illegible]の[illegible]は[illegible]の[illegible]にそいでやみさうもなく落ついた中に漂ふ明るい氣分の裡に夜はおもむろにふけ行くのであつた。[illegible]に更るしんみりした會合であつたことをよろこぶ

赤い國から[illegible]

おいしい だけでは ないのです 朝夕 赤玉を 召せば キツト 丈夫に なるのです

077

染料卸商 東
京城花園町九七 東華洋行
長電話本局二[illegible]九〇
振替京城[illegible]

●子宮病 血の道こしけ ヒステリー 月經不順の人は非常に[illegible] 別なく古來有名の
神仙湯
[illegible]

神經衰弱恐るゝに足らず 我にトリカピンあり

新藥 下劑 ラキサトール
くせと 易く 用して 完全に 氣持良く排便する 下劑は 本品の他に求める事が出來ない
發賣元 大阪道修町 鹽野義商店

樂浪文化を參考として新案せる珍菓
平壤土產
樂浪 萬壽
樂浪 落雁
樂浪 煎餠
下江黃金堂
平壤（電話三〇三番）

頭痛にノーシン

瓶の御注文は迷はずに
畑硝子製造所へ
品質本位確實 納期迅速價格低廉
京城古市町
電話本局一〇三八番
振替京城[illegible]

內科 眼科 小兒科
本田病院
京城黃金町三丁目永樂町通り
院長 本田建義
入院隨意
京城肛門病特殊療院
[illegible]

日之出印罐詰の一つ
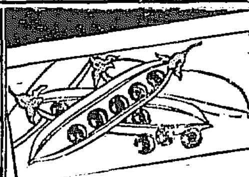
日之出のグリーンピース（青豌豆）
和洋食だけとは限らず 五目めし 食てはずし 吸物 小鉢物等にも廣く使はれます 豌豆では日之出印が日本一です

大阪市西區[illegible] 株式會社 祭原商店
C 217

レートメリー

輝く昭和新代の 春の流行
溌溂たる スポーツと… 清爽な メリー化粧…
本品をかるくおすり込みになるだけで、その滑かなお肌の光澤、その清新な白さ、全く化粧上の自然な美しさになつて、新時代の若き女のうるはしさを創り、烈しい運動にも崩れみだれることがありません。
一品で一分で
肌なめらかに 白くなる
煉白粉に代る 最新美白料
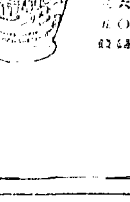
[illegible]
[illegible]女學校寄宿舍から盛な御讚詞
東京・平尾賛平商店・大阪
の―34

學年延長を
赤い國から

三品 前場 寄付 三七、二〇 … 四節 … 三六、七 五節 … 三六、七 大引 三六、七〇 三六、四〇 三六、三八
三品 後場 … 三六、六〇 四節 … 三六、六〇 五節 … 三六、六三 六節 … 三六、六〇
下關 三七、二〇 米賞 桑名 三六、九五 三六、九六
横濱生絲後止 當限一四四〇 先限一四九〇

常春の陽光を謳ふ人々
政界の大地震に大滿足の笑顔

英國總理のビスケットにも、八方からお手々が出しやばる、まして政界に志して大臣となる男子一生の本懐ならぬはなかろう『女房喜べ亭主はお役に立つたぞよ』と、こおどりするも御尤もく御遠慮なく四斗樽も運べ、ピンくした大鯛も頭からかぢりつけ、これが喜ばれずに、おられようか、人も、世も、明るいはなやかな春ではないか

來る人、引く人引きつづく
歡聲、歡顏の洪水で春は嬉い哉の田中邸

【東京電話】昨夜親任式の晩立てや宇垣陸相の留任運動に殆ど徹夜した首相が今朝起きたのは八時であつたそこへ政友會の長老野田卯太郎、續いで小川平吉、前田米藏、鳩山一郎、小泉策太郎氏等が續々詰かけた何れも喜色滿面の如く高酒たる紋付羽織袴といふいでたちで一々これ等の諸氏を迎へ午前九時五分には陸相候補白川義則大將が訪問するその他閣僚や院外團政友系實業家など引も切らず田中男邸は訪問客引も切らぬ

微笑して同志の幹部連に圍まれた田中新首相

突然で驚く原さん
夫人は笑つてばつかり

【東京電話】三十五年間の浪人生活から抜かれて原嘉道博士が突然司法大臣になつたのは本人さへも突然のことに驚いたといふ廿日朝の博士邸には仁井田、今村等の諸博士が十人程たづねて博士の書齋からは快活な笑ひがドッと聞こえて來る夫人は茶の間で髪ゆひさんに手入れをさせてゐる處に聘を通ずればこんな處で失禮ですがと嬉しさを包み切れぬ面持で語る髪ですかもう暫く髪結ひさんのお世話になつたことがないんですが今日はオホ…と笑ひに紛らしたが晴れの大臣夫人として知人の祝ひ客應接の仕度にそわくとしてゐた

夫君と弟の出世で大喜び
鈴木夫人笑顔で語る

【東京電話】田中內閣の內相に確定した鈴木喜三郎氏の麹町三番町の自宅を訪ふと、鶴見祐輔秘書官以下郎黨が詰かけ中には古手知事の顔も見える、新內相夫人かず子さんは祝客にまつわられながら『主人はあの通り厳格ですから親任式がすむまでは何も話すなといつてゐますので』と誰げながらも包みきれぬ喜びにそわくしながら令弟鳩山一郎氏の書記官長に『さとの母はどんなに喜ぶことでせう』と夫君と令弟の出世に浸れてゐる

文なしおとゞも賑かにはしやぐ
口初段の圍碁も止め子守もやめた望月さん

【東京電話】新遞相望月圭介氏の圍碁は政友會內でも閑静で打つのがすき自身のがすき助言せずにはゐられないたちで口初段の腕前がある本人の實際では本因坊から初段の折紙をつけられたのだそうだが先生殿がほしかつたら今後一切碁石を持つなとの御託宣をつけられた碁はおくびにも出さない氏は現內閣節頭の文なし大臣で現在の品川の邸宅も去年五月家賃が安く比較的間數が多いからといふので引越した程だ、家中一切は長女のトラ子（二二）さんとその夫君東京電燈社員大石主計君が引受け二女チエ子（二〇）さんは近々お目出度がある豫定、三女三重子（一七）さんは一昨年女學校卒業以來母堂の手傳ひに餘念もない、主人の望月さんは大正九年に夫人を喪くしてからは笑顔一つ見せぬがこの頃では長孫喜太郎（三つ）の遊び相手やその下の秀麿（二つ）のお守に甘んじてゐる隠居だきのふけふは知人や近所の連中の訪問でさすが手狹な家がこぼれる程の賑ぎである

まだ正式にはと悠然と刀劍を語る
併し腹の中は滿悅の新農相山本悌二郎氏

【東京電話】午後の親任式を控えて新農相山本悌二郎氏は目黒の自邸に新聞記者と談笑してゐたが記者の農林行政に關する質問にまだ正式に入閣した譯でもないからと斷つて樓上の書齋に案内し十疊十二疊ぶつ通しの部屋に古帖、古物古器物所狹いまで陳列べた中で語る
私の目下の仕事は近く支那書畫目録十二卷を出版するにある私の蒐集した支那書畫中七百點を選んで之に解説を加へてゆくのだが之等の整理に三年を費して最近やつと目録が出來あがつた處です
とて室に盛器物を陳べその他にわたる鬪雞の風采談を語しながら古色蒼然たる支那の銅器を撫するあたり大臣が鼻の先にぶらさがつてる人とも思へない

李王、同妃殿下大邱へ御一泊

【慶州特電】夜來の雨は廿日正午に至るもやまず風さへ強く加はり爲に山水のおそれもあり殿下には豫定通り午後一時佛國寺御出發直に大邱へ自動車で向はせられ午後五時大邱御着鐵道ホテルに御泊りのはず

お玄關には山の樣なお祝品
ても留守居の女中は左樣ですかの御挨拶

【東京電話】新商相中橋德五郎氏の家族は未だ阪神方面にゐるので東京市外駒澤新町の私邸には女中一人が留守居して主人公の大臣決定については『そうで御座いませうかしら』といふ挨拶を繰返してゐるだけだが、早朝から續々祝の品が玄關に山と積れてゐる、下度日曜で面會品を持つて來た親戚の親友だといふ男の話では海

借家住ゐの一 白川大將
併し此家は縁起よい家

【東京電話】新陸相白川義則大將の家庭を東京市四谷內藤町に訪へば主人公は田中新首相に招かれて留守、喜びを第一番に分つべきた ま子夫人は持病の神經痛で病院へいつて不在令息令嬢も學校がよひで皆留守女中一人が留守を預かるといふさびしさ、それに家が古い粗末な借家でとても今を時めく陸軍大臣の私邸とは思へないがこの貸家の前々の借主は宇垣陸相その次が津野近衛師團長二人揃つてこの借家へ這入つてから出世したといふので今から新大臣の官邸入りを待つて跡をねらつてゐるものが多い

小月尾島沖合で「梅」のモーターボート顛覆
乘組員一名は行方不明　各艦の捜査隊出動す

【仁川電話】廿日午後四時半頃仁川入港中の第一驅逐隊驅逐艦「梅」のモーターボートが仁川埠頭より歸艦の途次小月尾島をさる西南約一マイルの沖合で突風の爲め顛覆し乘組員廿三名中廿一名はボートをおこし辛うじて救助艦したがその中のうち二等水兵高橋忠治、二等水兵吉立繁一の二名は遂にさらはれ行方不明となつた、この報告に接し生と共に各艦より捜査隊を繰出し仁川水上署より大石警部長、長尾警部が指揮する警戒隊も加はり嚴重捜索するところがあつたが十九日來の暴風雨のため仁川沖の時化甚だしく遂に引きあげられなかつた

南鮮の水害
倒壞、浸水、壓死　運轉危險の箇所もある

【釜山電話】十九日は夜來より豪雨地方は近來に珍しい暴風雨となり各地に被害續出の模様であるが廿日夕刻までの報告によれば慶北地方を通じた鐵道線路の地盤緩しきため、數ケ所に崩壞を生じ列車の運轉危險に瀕したので目下その間は徐行運轉して居るが慶北警察部の報告によると…ありつゝあり一方晉州の南江は増水し慶北晉州郡山間は不通となり晉州、河東間も河水氾濫のため自動車不通となりこれ等の線には貨客の交通途絶を極めて居る、東萊河東郡工事中の人夫張五郎（二）は家屋倒壞の爲め壓死した

不夜城
昌慶苑愈々夜間開苑す

待たれた昌慶苑の夜櫻もいよく今夜から夜間開苑された、昨日來の雨は東京へひつ越してからは官邸に住むだらうとのことだが成る程今の家は大臣の家とは見えぬ狹苦しいほこりつぽい家である
の雨でスツカリ櫻が開いてけふは全部咲き揃ふたので待つてゐた風流人は雨空を気にしながら櫻見にゆくものが多い、昌慶苑では天氣がよけりや開苑入るのにと雨天をこぼしてゐた。開苑時間は晝は午前八時から午後四時まで、夜は午後七時から十時半までとなつてゐるが、夜櫻には特にボンボリ七百個、てり返し三百個、一千ワツトの電燈を三個、それにアーク燈など趣をあざむくやうな電燈照明を凝らしてゐるので、夜の昌慶苑は不夜城を現出した

缺航
廿日夜回復　關釜連絡船

【釜山電話】廿日朝出帆のはずであつた關釜連絡船は天候險惡のため缺航したが午後六時出帆した

チエムバロ演奏會
廿一日夜公會堂で

昌慶苑の夜櫻は二十日夜から開放されてゐるが苑内で森永の菓子も販賣してゐる

未だわが國に紹介されてゐない不思議な樂器チエムバロの名手ルナー氏の演奏會はいよく廿一日午後七時より京城管絃團マンドリンクラブ主催本社後援の下に公會堂において開催するが、ルナー氏は京城の演奏會が終ると直に內地に渡るはずで東京、關西各地からは多大な期待を以て迎へられすでに同氏あてに矢のやうな交渉が來ており、當夜の演奏曲目は名曲かりプログラムおよびチエムバロによつて、妙に演出する山田耕作氏の『からたちの花』『城ケ島の雨』は興味を惹くものがあらう、なほシロフオンやメトロフオン等もあるはずである

アナウンス

…まれてまさに爛漫▲至る所に櫻の花咲揃つてゐる▲府内で櫻の名所といへば、一に昌慶苑、二に倭城臺の櫻並、▲獎忠壇、南山舊の櫻も惡くない總督府新廳舍の庭園も櫻がある、寸暇を惜して府內の櫻名所をめぐつて見るのもまた一興▲朝でこのあでやかな櫻花が咲いてゐるのに、見る主もない家が三軒ある▲總督の總督官邸、總督はゼネバの軍縮會議に行つての留守▲次ぎは旭町の鮮銀總裁邸、鈴木總裁は東京で財界の招待であるし、總監は會議の顔ぶれ、總務官邸、こゝは伊藤總務總監の當路となつて、今では空き家、お歴々の留守中の家、一寸住人がない爲め…もなくあたら落花を待つ許り▲ことしは花が咲くのが、しやくの種といはうか

天滿市
笑ふ門に福
天滿市の富くじはさて何があたるか

商賣御繁昌

天滿宮は今年千廿五年の大祭、府からいはれの深い今年の大祭に、京城の商人連が力こぶを入れるのも無理からぬ所である、神事のなかの祭禮行事は廿四日午後七時の宵祭りから行はれる、金鵄勲、銀鵄十餘本、鳥千廿五羽が授けられる、やみも深い御神燈に、神燈ゆらいで祇官によつて捧げられる祭、授けられるのが金鵄でも銀鵄でも厄除の守り神としてあがめられるのである

◇―◇

管祭りには府尹以下關係者が參列する、この上き夜、吉備舞樂の奉納がある、大祭は廿五日の午前十時から、府知事府尹の參列があり、祭典に因んでの催しも色々ある、京城各小學校の二年以上の生徒が一組二名宛代表として總數三百五十餘名が十八日と十九日の兩日神前で揮毫する、これは廿四日の午前境内で展覽される、中の上手な管公さまにあやかる爲である、この生徒には美術品製作所製の鉢が授與される、神紙と教育の聯結とも見らるべきものである

◇―◇

武德殿では門下の少年を神前で武藝を競らせ、劍道の奉納試合を行はせる。これは廿四日の午後六時、廿四、廿五兩日は社務所裏の舞臺で生花の展覽を行ふ。朝鮮相撲協會は廿四日夜境內で奉納相撲を行ふ。各町有志の寄附で二百餘個の煙花が祭の夜空を七彩に輝かせる

◇―◇

笑ひの門に福と言ふので、鷲堂前廣場では博多二輪加を演ずる大宰府の天滿宮の例に擬して博多から寄せた道具で梅ヶ枝餅も行ふ、それに天滿市の安賣りで福引等は空籤なしの大賣り、天神さまの救像から鉢鐵製牛置物等の景品山の如くである、さても賑はしい極りでないか

◇―◇

市況沈滯の折柄である、各商店はこの天滿市で景氣挽回をすべく意氣ごんでゐる、よい品を安くは勿論、店頭の裝飾から、さては色々な企てもしてゐる、ふたをあければ、アッといふのもあるであらう、三越、三中井、丁子屋、平田、鈴木、川合、吉田等の各百貨店の大天滿市は廿四日から五日間、目近く迫つた天滿市の開催準備にいそがしい日を送つてゐる、待つ心は楽しい

（完）

荷馬車を待たせて盜んだ品を運び去る

…さきから洋服オーバ等約二千圓を…盜み裏戸を開けて此品を荷馬車に積んで悠々逃走した事件ありそれと…立たない有様であつたが最近取調べの結果左の…および各料理屋飲食店で盜難を…めてゐる怪しい青年のある事を探…る大正十三年六月四日朝平壤大和町川俣鋭次郎方に忍び入り靴其他…被害品をひつ擔へ…自白出來ないといふな…物は他地に運んで賣拂してゐたと…

南州翁書集

…關…〔南州〕翁の…だが、人…も、且…に宜…さ…〔國民…〕の作興に稗益するにたる…の…てゐなかつたが、先…が京城櫻井町一丁目に設置された…ので永遠に記念すべき好個の大…と、…もあり この京城のため朝鮮支部…品を…してゐる…が開かれてゐる…に陳…も陳列することになつて…る

第三回全鮮
女子庭球選手權大會
四月廿九日京城運動場にて

一昨年來年々女子體育の振興のために生れた、わが社主催全鮮女子庭球選手權大會もこゝに三度び開催するに至りました、實に於ても、數に於ても年々劃時代的の飛躍をして來た本大會は、更に本年はシングルスも併せて擧行する事に致しました、これで學校以外の選手の方も、パートナーなくとも容易に出場出來るわけでありますからどうぞテニスウイメンの方はふるつて參加され、年島年中行事の花たる本大會をして一層意義あり光彩あるものとして下さい

期日	四月二十九日（天長節）雨天の際は順延
會場	京城運動場コート
種別	軟球でダブルスと、シングルスとを行ひます
資格	參加選手は在鮮の女子であればどなたでもいゝのです
申込	四月廿五日までに住所或は學校並に所屬團體と姓名を明記して本社運動部あてお申込下さい、尚シングルスか、ダブルスかも明瞭に書いて下さい兩方の出場も差し支へありません
附記	ボールは角一ボールを使用します、尚シングルスのルールの入用の方は返信用郵券相添へお申込下さい

主催　京城日報社　毎日申報社

◎購買入札
一、石炭 四百拾八屯
右期日 四月二十日以後ノ朝鮮總督府内務局福里土木出張所

内科小兒科 外科花柳病 仁川宮町 松本醫院 電話三四五番

京日案内
京城府西四軒町二番地 京城府…
看護 婦並に見習入用 櫻井町一丁目 池上醫院 電話本局一一〇一
賣地 …
店員 …
電話 至急買受けたし 川上忠次
縄叺 …
見舞 や御進物には …
讓店 …
權利 …
古本 …
恩給 …
犬猫 治療 …
月極 辨當仕出し折詰 …
東京 …
旅館 …
すし 花見辨當折詰仕出し 松のすし
花見 …
花見 辨當すし …
ダリヤと菊 カタログ無代進呈 …
抽籤獎勵 金二千圓 …
特別案内

京城 三越 五月人形開催中
呉服雜貨破格大賣出し
廿一日ヨリ廿六日マデ
彩光園染織 新興藝術染織 逸品會 二十日ヨリ月末マデ （二階）
二十二日ヨリ二十六日マデ 夜間營業

夢に狂ふ（73）

吉井勇作
多田毅三畫

艶書（四）

「父はあんな黄金萬能主義の男ですから、わたくしのいふことをきいて呉れるかどうか分りませんが、しかし多分きいて呉れるだらうと思つてをりますのよ。そして若し話の模樣でいひ出すのに工合がよいやうだつたら、あたし父にもう何もかも打明けてたのんで見やうか知らと思つてゐますの。だけど若し父がいけないといつたらどうしやうかと思つて、何だかいひ出すのがこはいやうな氣もしてをりますのよ。

兎に角あなたがこの問題に心配して御出でになつてゐらつしやるお金のことは御心配遊ばせ。わたくしどうにかしてきつとこしらへて差上げますから。そしてどうぞ一生懸命に今やつてゐらつしやることを御研究遊ばして、ねわたくしはあなたが御研究して成功なさいますことを、ほんとうに心から祈つてをりますわ。そしてその發明が出來上がつた時こそ、わたくし達二人が一緒になれる時だとわたくしは堅く信じてをりますわ。ほんとにどうぞそのおつもりで御勉強なすつて下さいまし。

わたくしもね、もうほんとに誰から誘はれてもダンス等などに往かずに、これからは一生懸命にもつと家庭的なことを勉強しますわ。お料理とか、お裁縫とか、さういつたやうなことを。しかし出來るか如何だかそれが何だか心配なんですのよ。ピアノだとか、ヴアイオリンだとか、舞踊だとか、さういつたものは學校にゐる時分からすきでかなり稽古したんですけれど、お料理だのお裁縫だのは大嫌ひで、まるでこれまでやらなかつたんですのよ。だけどこれから先き是非覺えて置かなければいけないことなんですし、これもみんなあなたのためと思へば、嫌ひなものでもすきになりますわ。

わたし何だか近頃急にそんなものが習ひたくなつて、新聞なぞにお料理のことが書いてあつたりすると、これまで見もしなかつたものが、近頃ではもう一生懸命で讀む樣になりましたの。自分ながらかうも變るものかと思つて、何だかをかしくなつてしまひましたわ。

それから、あなたはもう多鶴子さんにあたし達のことをお話しになつて……この間多鶴子さんだけには二人のことを話して置いた方がいゝでせうと申し上げたので、あなたもさうしやうつていつてゐらつしやいましたが、わたくし段々考へて見ると、何だかまだもう少し誰にも默つてゐた方がいゝと思ひますわ。だつて今度多鶴子さんにお目にかゝつた時あたしずゐぶんきまりが悪い思ひをしなければならないんですもの。それに多鶴子さんは近頃ではひどく社會主義にかぶれてゐらしつて、何時だかあたしの家にいらしつた時にも一人でこんなに廣い土地を持つてゐるなんて惡いことだから、早く解放するやうにお父樣におすゝめなさいなんていつてゐらつしやいましたんですから、わたくしが山岡の娘であるといふことだけでも或る反感をお起こしになりやしまいかと思はれますのよ。それだから若しまだ多鶴子さんに何ともお話しになつてゐないなら、どうぞもう少しお話しになるのを待つて下さいまし。」

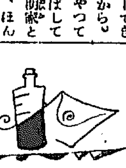

紙上病院

こしけで困る

【問】十九歳の處女、十五歳で初經ありその後經過とは變りませんが來潮してをりましたが昨年七月から無經になりまして十二月まで一寸もなく、十二月にわづか一日僅いのが少量ございました。それから三月までございません三月下旬普通の通り來潮致しましたが下腹が痛みます、でも堪へられない樣な事はございません常に少量の鼠の白味のやうな帶下がございます時には多量にあつたり又氷樣のものゝ下りる事も時折ございます。醫者に見せなければ惡いとは存じてをりましたが何分恥かしく過しておりました自宅療法と致しまして「膣洗滌」はどうでございませうか（鳥致院一處女）

答＝貴女のは月經不順なのです、月經不順の原因は子宮の炎症、子宮口の狭小、位置異常、發育不全、卵巣の發育不良等色々ありますが其帶下のおりるのは内膜炎か膣炎かでせう。膣洗滌は可ですが自宅では危險、處女膜などの損傷を來たし易いのです早い方がよいので早く、專門醫の治療を受けなさい（婦人科酒井病院長）

血痰が出る

【問】廿八歳の女、一昨年輕い肺炎カタルにかゝり一ケ月の入院で全治いたしました、その後健康にて體重十七貫位あります。たゞ今腹部膨滿の自覺症は一切ありませんのに二三日前たんの中に血線を數回見ました。無論にて病勢進行しつゝあるのでせうか（鎮池洞一九二小山）

答＝無熱でも病勢の進行する場合があります。用心してゐるのでせう。但無熱かつ自覺症ないものは發生さへなされば治ります（内科小兒科吉田博士）

マラリヤ

【問】マラリヤには六〇六號の注射が効果あるやに承はりますが如何でせうか（黄海道出府者）

答＝マラリヤを根治するにはキニネの連用が最も有効です。三ケ月乃至半年にわたり連用するのですがその方法には色々あります、醫師と御相談のこと六〇六號も有効ですが、五回や六回では根治困難です。サルバルサンは脚氣、胃腸病、鼠咬症其他に有効です（内科小兒科吉田博士）

チフス注射

【問】腸チフス豫防注射の有効期間は幾何ケ年位ですか（全北長水郡朴）

答＝半年乃至一年（内科小兒科吉田博士）

讀者らん

▲私は水原の結核患者ですが高位高官の名をかたつて脅迫したものに効果のあるのが一度もありません（迷ふ女）▲元町二の三菱屋服物店の親切丁寧なのに感謝します（田中生）▲本町二の栗大吳服店の吉田秀夫君は客に對して實に親切だ君の將來を祈る（肉彈生）▲京日あるこう會に參加された五六歳と十四五歳の嬢さん御同伴の婦人樣に、私のピントに入つてゐますから記念の爲に御入用でしたら本社まで御住所を（寫者）▲十四日の知りたい女流技術者はいりません共に研究しませう（明治町ワカバ美容院）▲十三日の際谷さん京城師範の本年度入學試驗問題集を發上ます本社に御住所を（一讀者）▲前號の「かんぼね」よ余り人の事を構はずに自らを慎め（往告生）▲府内某醫藥學校には近來先生の惡いきばかりが集ふ者がをる（忠告生）▲新町附近で勉強したき方よ、私は專門學校の學生ですが出張致します君の住所を龍山鐵道官舎一四七ノ六六川邊方へ（小松）▲府内で補聽器を販賣する店は（一聾生）▲正説をモツトーとし何日何日にして愛讀の皆樣しかも明斷を愛好す充分理解ある家庭へ（龍山六二二方、得翅生）▲普通文官試驗は何日頃有ますかその試驗科目は何々ですかおよびその程度を（不勉強生）▲西女川州の者ですタイピスト又は事務員に御使ひ下さる方は（花子）▲近來大和町二三丁目は絶えず自動車の土埃で困らされます當局は何とか思ひを感外に感て散水自動者位は（園生者）▲漢江通十三番地の中村樣私の悪評をしないで下さい又何とかの御返事を（憤慨生）▲十六日の兄妹宜時通り樣御希望に添ひたし住所を當欄又は電話二六一四番へ（希望者）▲本年三月内地の師範學校卒業の者ですが會社、銀行、局等に使用されたき生）▲朝鮮各道内で毎年施行の小學校および普通學校教員の檢定試驗中本年度施行の道名および月、日を御存じの御方は（女受驗生）▲醫科組合および病院に經驗のある者です御使ひ下さる所は（御願生）▲十三日の中古ミシン御入用の方御相談いたしませう住所を▲十七日の醫科生御住所を有り黄金町二の一四五へ（八木）▲本年中卒前内で聽講又は聞説を用かせて下さる方は（勉強生）

囲碁新局（七）

先 長谷川章 七段
京 本因坊 四段

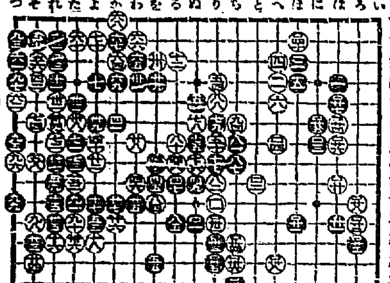

ほ十一 に六 を十五 り十二 ち十四
ろ十一 は七 わ十六 ち十二 へ十三
ろ十二 は五 を十六 り十三 へ十五
は十二 ろ十一 り十一 ち十二 ほ十三

經濟欄

京阪短期歩み
大株短期後場
[illegible]

演藝案内

喜樂館 俄然三大名畫大興行 十五日（金曜日）封切 日活現代劇 中野英治一時出世作 美人 高木永二主演 六巻 ビーデー・シー映畫 ルバート・ジュリアン氏監督 ⊕探偵劇 東へ向く 三つの顔 八巻 ジエッタ、グーダル嬢主演 クライヴ・ブルック氏 歐洲大戰事：ツエッペリン：スパイ 日活時代劇 恩讐の血煙 六巻 尾上多見太郎、櫻木梅子主演

中央館 マキノキネマ 十九日より三日間短期特別提供 マキノプロダクション現代劇 九州ロケーション映畫 臨海荒潮 澤田清三郎撮影 鄕山荒 東鄕久義、荒木忍、河上君江共演 マキノ御室スタヂオ特作 マキノ正博第二回監督作品 戀とコメディーの現代ローマンス 週間苦行 全六巻 杉狂兒、東鄕久義、作乃江田鶴子共演 マキノ昨年度十大傑作品の一 原作西條照太郎監督勝見正義 劍戟 勝鬨 全十巻 猛面兒月形龍之助大熱演 マキノ輝子、岩城秀哉、市川小文治助演

大正館 十九日より 絶對獨占不朽の大名畫提供 ウオーナーブラザース映畫 涙の路 全巻 メリー・マークラレン孃、モントブルー、リリアン・ダッシュ、カーミラ主演 松竹キネマ超特作 野村芳亭監督 色際若涙と笑の交響編 可愛い奴 十巻 岩田祐吉、押本映治、渡邊篤、松井千枝子、森静子、八雲恵美子、龍田静枝、岡村文子 蒲田撮影所特作吉野二郎監督 東家樂遊十八番森の石松 馬子の時 八巻 川田芳子一世一代主演 小松島 川田芳子、中村代川田金五、藤野秀夫

黄金館 帝キネ 十六日封切 帝キネ西屋現代映畫 大悲劇 人生苦 全六巻 吉田興作、高田林太郎、小島浩之、鈴木高傳夫主演 ユナイテッドアーチスツ會社 喜劇 ジヤック・ピックフォード主演 世界の滅亡！ 天地も裂けよ 何にせん？！ 近付く世界の大金は如何に！ 帝キネ全ての二大歴代特作映畫 美人 意恨の駒下駄 全巻 明石紀一郎、松枝鶴子、千草香子主演 尼上紋十郎 有名なる駒小町の悲話と家老川岡一家に聊る奇しき物語 全十巻

京龍館 江戸り近 四月拾七日より上中日活作品 太平殿下御成婚東京市貢會 米國ファーストナショナル會社作品 人生の暗影に怯へて 全六巻 日活新版時代劇傑作品 中村代吉、松本仙三郎 現代悲劇 長恨 全八巻 日活時代劇 大河内傳次郎、川上橋生主演

浪花館 明治町二六〇番 廿二日ヨリ五日間 浪花節聯盟 京山小圓坊、春日井乙女、吉田奈良丸、廣澤虎右衛門、京山小圓吉、吉田奈良丸、京山小春

龍山劇場 電話一〇八七番 四月十九日より 新武士 桃中軒如雲 [illegible]

五年十年 ぜんそく せき がんこのせき たんと息ぎれ 慢性キカンシ 肺せんそく ▼化學藥、劇藥で一時凌ぎをすると身體がたまらぬ 多年の實驗と治療經驗に基き、販賣のパウル氏散は日本にたつた一つ、他に代藥なし、パウル氏散は南洋植物で日本人には副作用がなくて一番安全多數實驗と全治者を出したぜんそくの舊い新藥 十日分一圓十錢、十三日分二圓廿錢、便利廿六日分四圓、郵送料共 注文は送料十二錢代引は三十錢増 東京本郷菊坂町五十二番地 河合洋行主 河合景作 振替東京四六一八二 電話小石川五一一二

りん病 急性も慢性も只一劑で奇ゆるナル他に類なき專門良藥あり切手三錢送れば秘法に教ゆ 名古屋市中區流川町 小栗作造

慢性胃腸病に デブース氏錠
友人「さうか、そんなによくきく藥か、じや僕も早速買つてみよう」
各地名知藥店に販賣す

頭痛にノーシン

京城府 中西テント商會 電話本局二八四八番

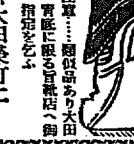

強くて・輕くて・安い 青靴底 一名三德靴底 ▼耐久力絶大（修繕不要）▼目方輕少（穿心地輕快）▼價格經濟（甲皮代一足） 注意……類似品あり大田靴底に限る旨靴店へ御指定を乞ふ 元造製 朝鮮大田榮町二 大田皮革株式會社 電話三三四番

花開く 一家うちつれて…… 樂しき春の行樂も 主婦たるものゝ健康より 健康を望まば……

中將湯

—殊に此の季節にあり勝ちな婦人諸病の豫防と治療—
逆上頭痛—草木の萌む季節によくある婦人病の症狀です
こしけ—色澹き又は濃樣であれば共れこそ危險です
月經異常—不順過多困難が度重なれば不幸を來す因です
妊娠脚氣—疲勞浮腫を來せば產兒の健康も害します
惡阻—惡心嘔吐を催し食慾不進に衰弱を來します
—油斷をしてはいけません手遲れせぬやう用意あれ—

中將湯を…… 中將湯を……

主治効能 子宮病、血の道、ヒステリー こしけ、月經不順、逆上頭痛 眩暈、手足腰冷込、下腹痛 不眠症、產前產後、つわり

定價 三日分 五十錢 七日分 一圓 十五日分 二圓 二十三日分 三圓 四十日分 五圓 八十五日分 十圓 參圓以上は新案振出容器附
御德用 八十五日分 金十圓 一日分が十一錢七厘 振出入用容器附 の御德用を御家庭内に在しまれて頗る御徳用です

本劑には容量に應じて藥の中に通常加減要あり御容體御知らせに應じ加減藥を御調劑致します 定價十一日分 金二圓

婦人良藥…中將湯 子宮坐藥…中將珠 家庭の溫泉…浴劑中將湯 小兒防藥…丸 出產用具…津村式分娩具 ヒゼン藥…ズカビゾン

本舖 津村順天堂 本店 東京市日本橋區通四丁目 電話本局三八〇六 振替東京六〇八 支店 大阪市南區長堀橋筋一丁目 電話南二二〇 振替大阪四六六

京城日報
夕刊

親任式擧行
新内閣愈成る

【東京至急電報】田中内閣の顔觸れは二十日朝に至りいよ〳〵左の如く決定、午前十時田中男は赤坂御所に伺候して閣員名簿を捧呈し、午後二時宮中に於て親任式を行はせらる

内閣總理大臣	男爵	田中義一
外務大臣		首相兼攝
内務大臣		鈴木喜三郎
大藏大臣		高橋是清
陸軍大臣	陸軍大將	白川義則
海軍大臣	海軍大將	岡田啓介
司法大臣		原嘉道
文部大臣		三土忠造
遞信大臣		望月圭介
農林大臣		山本悌二郎
商工大臣		中橋徳五郎
鐵道大臣		小川平吉

總督と陸相
（上）留任した朝鮮總督臨時代理宇垣一成大將
（下）陸相に任命された白川義則大將

陸軍大臣はやめても
總督代理はやめぬ
宇垣大將留任ときまる

【東京至急電報午前九時四十分着】臨時朝鮮總督代理は宇垣一成大將の留任と決定した

軍事參議官として留任

【東京電報】田中總裁は二十日午前二時宇垣陸相を訪ひ午前四時迄で留任を勸告したけれど宇垣陸相は固辭したため田中總裁はさらばと陸相の後任に就て［illegible］、結果、白川大將に［illegible］、［illegible］に至つたのである。尚宇垣陸相は軍事參議官として臨時朝鮮總督代理を留任することになつた

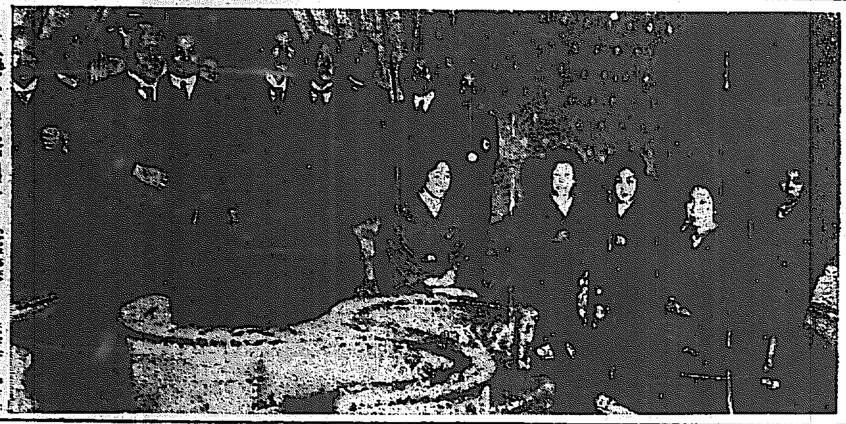

齋藤全權送別會　若槻首相は十七日午後六時半より齋藤全權並に［illegible］を永田町官邸に招待し送別會を開いた（寫眞は左から片岡、町田、齋藤、幣原、若槻、濱口、鈴木各大臣、［illegible］長、江木各大臣及び夫人）

翰長其他

【東京電報】内閣書記官長、法制局長官、警視總監は左の如く決定任命された

内閣書記官長	鳩山一郎
法制局長官	前田米藏
警視總監	宮田光雄

政務官制
繼承に決す

【東京電報】新内閣の政務次官參與官制度は繼承の創始にかゝ［illegible］

外務の首相兼攝
駐外使臣より選拔するが
當分はつゞくだらう

【東京電報】外務大臣の椅子は當分田中首相が兼攝することゝなつたが、［illegible］の人選難に伴ひ駐外使臣中より選拔する［illegible］、［illegible］大使であるが、［illegible］準備より決定までには相當の時日を要するものとみらる

滿鐵社長
山本氏
安保大將
横須賀長官は

【東京電報】滿鐵社長後任には［illegible］山本條太郎氏が［illegible］の後任は［illegible］安保［illegible］大將［illegible］

動かぬ
湯淺總監は
臺灣總督は更迭するか

【東京電報】臺灣總督は［illegible］すべく水野鍊太郎、［illegible］田中計の三氏の内より選衡さるべく、［illegible］湯淺總監は［illegible］も不在中の［illegible］とて動かざるべく見［illegible］

るもので政友會内閣においては［illegible］してこの制度を繼承するや否や疑問とせられてゐたが、田中總裁はこれを繼承する事に決定し、［illegible］内より各省政務次官、參與官を選拔することになつた［illegible］政務官にして在野者に對しては［illegible］貴族院との［illegible］留任を［illegible］する［illegible］際である。

財界安定と外交問題
特に留意せよ
と田中男に御諚を賜る

【東京電報】田中男に大命降下の［illegible］特に御諚を賜はつたが、それは財界安定と外交について特に留意せよとの有難き御諚を拜した

臨時議會
は召集せぬ方針

【東京電報】新内閣は臨時議會［illegible］に際しては［illegible］的の整理案を得た上［illegible］なる［illegible］を避けて［illegible］すると［illegible］認めるとの理由で臨時議會は召集せぬ方針であると

地方長官
大異動か、
犠牲者三十名を出るといふ

【東京電報】内務次官と共に地方長官の大異動が行はれるはずで［illegible］および地方［illegible］を通じてこの犠牲者の數は約三十名に上るといはれてゐる、然して［illegible］されてゐた

引揚の露大使
ハルビンへ

【奉天二十日發電】本國政府より引あげ命令に接した露國大使［illegible］ルヌイフ氏一行は二十日午後六時二十五分奉天發、小［illegible］の後七時長春着にてハルビンへ向つた

公職者大會
準備協議會

［illegible］十九日午後［illegible］京城府廳において［illegible］の準備を協議し［illegible］上田［illegible］

苛斂に陷らず
圓滿に行へ
各道財務部長會議
けふから開かる

第一回全鮮道財務部長打合せ會は二十一日より廿二日まで三日間總督府第一會議室において開催されるがその第一日は本日午前十時より草間財務局長臨席の下に開會、稅務［illegible］、［illegible］總監の訓示は左の如くである

訓示

茲に各道財務部長の會同を機とし一言所懷を申述べたいと思ひます［illegible］

『今回』

の稅制改正は大正［illegible］年稅制調査委員會の諮問の結果に基くものでありまして［illegible］

『目的』

を達成するに於て遺憾なきを期せられたいのであります［illegible］

『趣旨』

徹底を缺くことがあり［illegible］

『時勢』

の推移に伴ひ稅務［illegible］

『勢力』

を有する金融組合［illegible］

『向上』

發展に資せしめんとする趣旨に出たものであります［illegible］

『罰則』

財務官吏の職務［illegible］

打合事項

昭和二年四月二十日
朝鮮總督府財務局長　草間　秀雄

一、營業稅令の施行に關する件
一、資本利子稅令の施行に關する件
三、改正所得稅令の施行に關する件
四、改正酒稅令の施行に關する件
五、郡金利率の協定實施狀況に關する件
六、金融組合稅戸稅の賦課に關する件
七、地方稅戸稅の賦課に關する件

日程

	午前	午後
第一日	總監訓示　稅務打合	稅務打合
第二日	稅務事務打合	稅務事務打合
第三日	理財事務打合	理財事務打合　財務局長演述

副島伯家の光榮
大正天皇の御遺物を賜はる

今般思召により京城日報社長副島伯［illegible］を下賜された

一、龍泉釉蓮花瓷洗　一個
一、牙彫舟上釣魚棚飾　一個

［illegible］は數百年の古器にして、［illegible］

御警衛の爲
淺利警務局長
大邱へ出張

李王殿下御警衛のため淺利警務局長は鈴木［illegible］を從へ二十日午後［illegible］

あすの天氣（二十一日）

上海附近の低氣壓は次第に發達し北東に進んで黄海中部にあり高氣壓は今晩中に朝鮮を過ぎて日本海に去りその後支那北部の高氣壓は漸次發達してくるから天氣は回復するが昨日より少し冷える

豫報は　曇後晴

温度		
二十日正午	一四、六（最）	五八、三（最）
十九日最高	二一、八（最）	七一、二（最）

平北古城に
郵便所新設

［illegible］九時五十五分［illegible］

平壌電氣展
場内に郵便局出張所

［illegible］

海底電信復舊

一月末［illegible］となつてゐた關大海底線［illegible］

辭令

四月十九日付發令

［illegible］

神宮參拜

十九日［illegible］

＝人＝

◇阿部千一氏（慶南財務部長）
◇［illegible］

對山録

いづれを見てもシビレの切れた顔觸れ。［illegible］

ぞこ。そんなことではなるまい。起しべをひたひにして立つて見よ、立つて見よ。

◇

［illegible］

◇

［illegible］

すき燒　鳥料理　水炊　本町三丁目　喜久家　電本一三八三

理想的皮膚病新治療劑　佐伯製油所

植物性鑛物性　香油原料油　香油製造特約店募集

肺患に　自然療養社

七日で上手となる　珠算秘訣　圖解で上達の極意開放

一効能で賣れる　ひふみ

いかなる惡性の皮膚病でも必ず
重症用のセイビで全滅し
かゆみ、いたみはすぐとまる
可愛い大切な小兒のくさ
（註）いんきん、田虫、水むし、がんがさ、ひぜん、なます、はたけ、痔疾、火傷
毒虫の螫傷は速かに根治せしむ

化學的發見　ぬか油の主成分　セイビ　家庭常備藥
發賣元　佐藤ライト商會

佛國寺に御成りの李王同妃殿下

【慶州特電】李王同妃殿下御一行は四面石佛より、脫解王の御陵に成らせらる、脫解王はもと日本人であり、新羅第四代の王となり、こゝに葬られたとの御話りを御聞こしめしになり李王殿下は御帽子を脫ぎうやうやしく御禮拜あり、更に芬皇寺塔、臨海殿にならせられ新羅のおもかげを心行くまで御賞覧になり午後四時半佛國寺旅館に御歸館、二十日午前九時瞻星臺、石氷庫、鮑石亭、鷄林等御巡覧、この朝降りしきる春雨をついて殿下には御氣嫌よく拜せる（寫眞は佛國寺旅館御發石窟庵御登坂の兩殿下、如來橋をカゴで御渡りの所）

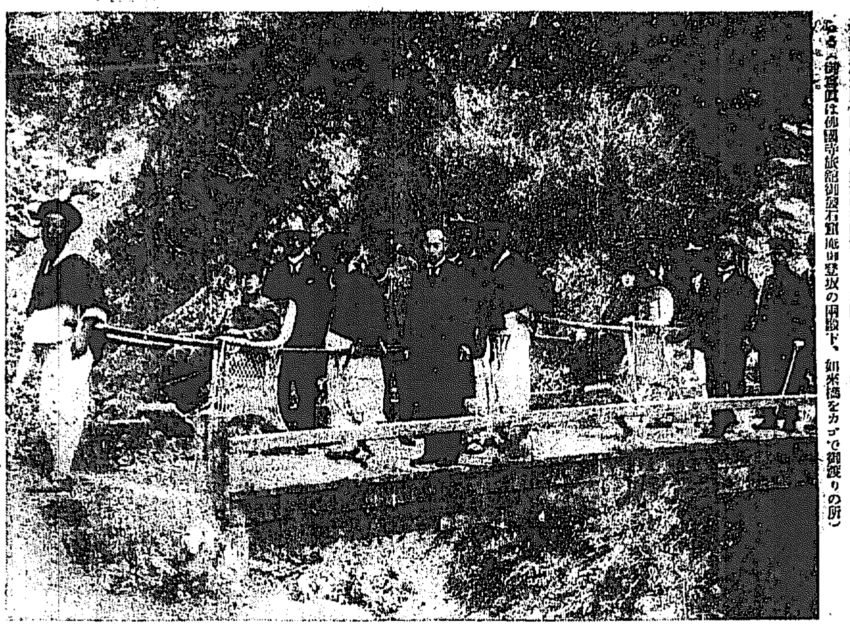

進行中踏切り通過の際御馬車に衝突（中略）[illegible]一騒ぎ起せるも死傷者はなかつた、原因は[illegible]のため[illegible]である

ナイフを振ひ深夜に大格闘
仲直りの酒を目的に喧嘩する不良青年

十九日夜午前零時頃本町一丁目通りで組織の少年三名が洋食用ナイフをふつて一名の學生と格闘中へ巡行中の本町署員が飛び込み一名を捕へ二名は逃走した右は南大門通五丁目森脇雜貨店雇人森脇某治（二〇）で懷中には洋食用フォーク四つを忍ばせてゐたが取調べの結果同治は府内不良少年團長で常に部下四五名を率ひカフェーツキンズル、萬葉軒、朝日、ナルト、バイン、ミヤコ等を中心に出入し各の學生又は紳士等に喧嘩を吹かけ仲直りの酒を強要し又は恐喝をしてゐた事判明したが洋食用ナイフ及びフォークは同夜八時頃一富士から女給の隙をうかゞつて窃取した事を自白した

雇主の同情で菓子泥救はる
罪をにくんで人をにくまぬ人間愛

本町署司法係では府内櫻井町菓子製造業大竹口三郎方雇ひ人並木町[illegible]、同資金町[illegible]（二）、並木町林[illegible]（三〇）を窃盗被疑、並木町菓子商[illegible]（三）を窃盗同[illegible]（二）を贓物故買として拘留取調べ中であつたが右は昨年五月から十數回にわたつて雇ひ主のすきをうかゞつて製菓原料の砂糖、落花生、胡麻等約百圓を窃取、右菓子商に賣却してゐた事にあり、被害者大竹口は十九日雇ひ人を罪に陥れたのは自分の監督不充分によるものであるからとて今後を保證し釋放を申出でたので本町署では其の人間愛の美しさに感じ同日釋放し五名は涙ながらに雇主大竹口に從つて本町署を出た

柔道試合

京城武道館朝鮮支部では二十日午前八時三十分京城驛發列車で[illegible]四十五名大擧して仁川に赴き[illegible]において第一回[illegible]柔道試合を催した

朝鐵社の内紛は問もなく解決せん
社業は日と共に旺ん
入城の途釜山で鈴木、東條兩氏語る

【釜山特電】朝鮮鐵道會社相談役鈴木嚴次郎、常務取締役東條正平兩氏は廿日朝釜山上陸北行したが車中で左の如く語る「今度來たのは廿二日京城において開催する總會に出席の爲である近來朝鐵の内紛といつた樣な事をしばしば耳にするが、あれは前大株主前田、久吉一派の[illegible]たる監査役松井民次郎、富田善文兩氏が前田等に、あやつられて我社の内紛を[illegible]

兩氏は消極的

[illegible]既に[illegible]も未だに彼等が[illegible]ぬものや裁判沙汰として結果をつけていないものもある、それで松井は謀に社是に反する者として、やめさせたが今度の總會は寧ろ之を解決するのが大體の目的であつて、最早、株主にはあらかじめ通知しかつ諒解を得て居るので世間で心配する樣な、ごたつきは決してない、前田一派は全く鐵道その物の偉大なる使命を知らず

徒らに

自己の利益をはからんとしたが爲にかゝる結果に陥つたのであつて我社は今後ますます其の使命に向つて邁進するが大田[illegible]延長線は[illegible]好調で借りてゐた七百五十萬圓の社債を七分八厘に借りかへたり、この生み出す利ことに、なつて居る。

功績を

あげたのは世間に或は社内の[illegible]に全力を盡し[illegible]は年六萬圓ある、故に或は[illegible]たので今日の再思に見る樣な[illegible]の事實である、今度の總會には正副兩社長が出席出來ないので萬事東條取締役が議長をつとめる

犬害車に轢殺

京城貫金町二丁目[illegible]九中四郎の[illegible]は十九日午前七時頃[illegible]先で廣州通りゆきの電車に[illegible]本町頭の[illegible]は[illegible]とあつて死亡された

海軍軍事講演會

期日○○四月二十一日（木曜）午後七時より
會場○○京城日報社「來青閣」
講演者─伊勢艦長海軍大佐 河野董吾氏
入場○○無料
主催 京城日報社

京城驛で貨車脫線
損害莫大

廿日午前九時四十五分京城驛構内第二番線路において第五五號機關車が貨物を積載した貨物列車六輛を牽引して驛構内進行中脫線した、恰も北行の釜山行特急列車が京城驛構内に到着の間際とて大騒ぎを演じその爲めに同特急列車を第二番線に避難せしめて漸く事なきを得た人畜に被害はないが損害は莫大にのぼる見込で原因は目下取調べ中

悩ましき春家出女の多き事
春は人の理性を奪ひ去り本能の彼方へと

春は今、卽ちに人々の心は一樣にやるせない氣持に囚はれ例年この頃になると家出シーズンに入るが[illegible]朝鮮人婦女子の思想が[illegible]都會の中に混つてゆく現今この風潮に刺激されて若い人妻の家出が[illegible]後六時半家出▲[illegible]の妻金氏（二〇）は去十五日家出▲[illegible]の妻金[illegible]（一七）は十九日家出等につき廿日西大門署に搜査依頼▲[illegible]その他[illegible]何れも若い人妻のみが多い[illegible]

巡査の息子常習窃盗
一味逮捕さる

[illegible]巡査[illegible]の長男[illegible]住所不定[illegible]は四月五日午後九時府内南大門通[illegible]店にてウイングボンプ三臺（價格百四十圓）を店頭の隙に乘じて盗み出し[illegible]西大門署に發覺、取調べ中の[illegible]廿日一件書類と共に送局された。

列車追突
神戸東京間で

【東京電話】十九日午後六時四十分神戸發東京行二、三等急行が二十日午前八時五十五分大森驛構内[illegible]

に陥せぬ限り支那における外人の權益の秩序を攪亂して支那の平和を維持するため張氏を[illegible]さずにはおれないであらう

ブロカルを出ぬ學生の運動
二時間に亘る辯護
京大事件の辯論

【京都電話】京都地方裁判所における學生事件公判は十九日午前九時半から開廷京都の水谷辯護士は午前午後にわたり花井京大學生課長、久保田府特別高等課長等の證言を引用して約三時間にわたり詳細を極めた無罪論をなし午後三時から大阪清瀬博士の辯論に入り運動には種々の形態があり學生運動の形をとることも政黨運動の形をとることもある又一般思想運動をとることもあるが學生運動は學術運動の一種に外ならぬもので治安維持法で處罰するのは實行がないのにこれに對して治安維持法を適用すべきでないと約二時間にわたりて熱辯を振ひ無罪論を主張して午後五時閉廷これにて八辯護士の辯論終り二十日は被告の最終陳述あるはず

田中内閣を喜ぶ張作霖氏
急に力み出し南支共產派討伐を叫ぶ

【奉天電話】[illegible]張作霖氏の軍事顧問町野大佐は田中首相と共に張作霖氏の親書をもたらして廿日朝十時京城通過[illegible]したが[illegible]張作霖氏は田中内閣の[illegible]に油を注ぐものとして[illegible]してゐたが、今回の田中男の組閣を[illegible]もの[illegible]

櫻が咲くのにつれない春雨
廿四日は櫻の見頃か

春雨が降つた、櫻の莟が漸くほころびて花にならうとするこの頃春雨とはいへつれなきものだ、きのふ一晩の雨に櫻花も急につぼみを破つて笑ひこの調子で行くときつと日曜日にならぬ中にちつてしまふかもしれぬ雨空と咲く櫻とを等分に眺めて人々の顔にはうらめしいやら嬉しいやら複雜な感情が流れる雨は廿日午までに五十ミリ余り降つたしかしこの雨も夕方近くには全く晴れて二十四日の日曜日頃は櫻も滿開となりいゝ花見が出來るだらうといはれてゐる

リンゴカステラ 忠南大田 大田 中田堂

立てよ振へよ我が選手
……應援歌のコーラスも高く
意氣に燃ゆる第二高女
第三回全鮮女子庭球選手權大會前記【五】

春日うらゝかな南山の翠緑を背景にそびへ立つ京城第二高等女學校の校庭は高く響く應援隊のコーラス、第二高女の意氣や高し

立てよ振へよ我が選手
日頃鍛へしこの腕を
今日こそ示す時をえて
男もしのぐさんぐを
國に表す旗じるし
負けるも勝つも潔よく
ふるへ〳〵

と數百の生徒に激勵せ［られつゝ若］きテニスウメンは部長三宅先生の熱心なる指導と相まつて目ざす全鮮女子庭球選手權大會に、はえある光榮を勝ちうるであらう、既に、をへた選手達は夕日をあびホワイトユニホーム姿もりりんとして鮮やかな練習ぶり、試合前に[illegible]ゆる若きテニスウーメンは勝々として見る者も「微笑ま」しくなる第二高女のプレヤーは主將[illegible]戸井組、松永（一）松永（鄭）組、[illegible]木村組、清水、[illegible]松田、山田組の諸組、[illegible]數回の出場經驗せしチヤンピオンシイツプ保持の勝者、[illegible]組はフオウアー、バツクストロークに一段の強みを加へ殊に戸井組はスマツシユ、ボーレは殊更にポイントシ

[illegible]大會を飾るフワインプレヤーであり、昨秋は惜しくも[illegible]あらずして[illegible]高女[illegible]組に破れたりといへども「本春こ」そは榮冠を以て迎へらるべく[illegible]てゐる、松永姉妹組は本大會を最後の思ひ出として活躍すべく練習怠りもない、選手組にまさるとも劣らざるプレヤーであり殿の後は益々加はり[illegible]のプレヤー中の花形であらう門脇、木村組は昨秋[illegible]初陣活躍し將來を期待さるるプレヤーであり[illegible]と共もモーション、ストローク等での[illegible]は益々強くし「活躍こ」そ今より待たれて居る、[illegible]（寫眞は[illegible]）

人參湯

▲本職で御馴染の[illegible]代[illegible]のお女將の手腕を今一つ御紹介▲お女將この間嬶嫌で臥せつてゐたが無聊で堪まらない、いろいろ思ひをめぐらしてゐたが一つの案が纏まつた▲放送局と勝してアナウンサー不要の新發明の▲號詞にいはく「今の放送は最早（殿に）ちやないか、（この中へ長唄が入る）と隣聞きやお顔が見たくなる、そこへアナウンサー、JODK」實はにまかい、長唄常磐津、都々逸何でも出入る仕組▲喜んだのは京城放送局、[illegible]としてこれから借用一隅はプログラムに入れるといつてゐる▲お女將の苦心談に……実は口をつぶつても大丈夫でしたが、JODKども英語の樣にカナをつけてあるのにスター〳〵といへないので閉口しました、アナウンサーて何てむづかしい仕事でしようか

浪花館

浪界の女王と賞される春日百合子は愈々二十日より浪花館に於て開演する、初御目見得の爲め入場料も大勉強なりと初日の語り物左の如し▲[illegible]（百合人）一塊の[illegible]（[illegible]）水戸公（[illegible]）[illegible]（虎若丸）[illegible]（小岡吉）[illegible]（奈良園）[illegible]ドッチ（百合子）

セビロ 春オーバ 合トンビ
◇一着御買上毎ニワイシャツ一枚進呈
既成服宣傳週間
四月二十一日 二十二日 二十三日 二十四日 二十五日 二十六日 廿七日
電話本局 二六四二 二七九二 二一〇三
京城南大門通 丁子屋洋服店
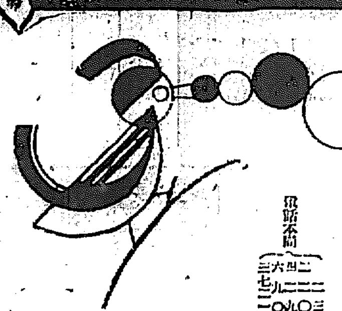

專賣特許は政府の證明 淋病根治法の大發明 リード [illegible] 東京新宿[illegible]

謝近火御見舞 釜山府大倉町 朝鮮勸農商會
謝近火御見舞 釜山府大倉町 寫眞館 重富伊[illegible]
謝近火御見舞 釜山府大倉町 釜山ゴム商會 中島信作
謝近火御見舞 釜山府大倉町 カフエー ロンドン
謝近火御見舞 釜山府大倉町 山本榮吉
謝近火御見舞 釜山府大倉町 近江屋旅館
謝近火御見舞 釜山府大倉町 旅館 瀧波きよ
謝近火御見舞 釜山府大倉町 秋田屋旅館
謝近火御見舞 釜山府大倉町 丸大ゴム株式會社釜山支店 米倉清三郎
謝類燒御見舞 釜山府大倉町 中林藥局
謝近火御見舞 釜山仲ノ町 カフエー 共進亭
謝近火御見舞 釜山仲ノ町 喫茶店 ダリヤ
謝近火御見舞 釜山仲ノ町 [illegible] 福川商店

花と祭…の歡樂境
天滿市大賣出し
【一流商店が度胸の見せ合ひ】
賑やかなこの五日間

品物がやすく買へて賑やかな催しがつゞく花時の天滿市＝來る廿四日の春祭りから廿五日の南山の天滿宮大祭を期して府内の内鮮商工聯合會では例年の大天滿市をあげて大賣出しを開始するが天滿祭と同時としてはお祭りへの外出時節に間に合はぬといふので一般府民の期待に應じて今年の天滿市は二日間日延べして廿二日から五日間となつた殊に商工聯合會でも餘興、店頭裝飾にばかり力を入れて來たが今年はその費用を全部福引景品に振り注ぎ顧客に奉仕すべく容赦のない五十余本の福引券をとゝのえることゝなつたが、この天滿市も後一日に迫り府内本町、黄金町通りをはじめ鮮人街もこれに手をとつてすでに商品の仕入れを濟まし、二十一日より一齊に幕をあけるべく準備に忙殺されてゐるが、測候所では廿一日からは天氣となるといひ花見も今が絶頂大滿市の五日間府内は一大歡樂境に化するであらう

春の雨
「軒の聽き書」
長唄春秋會大會評
…於京城ホテル…

時◦四月十九日 處◦京城クラブ。雨も靜かに更くる春の夜を雨脂の香ぞむせる盛會はまづられし。腹藝から聽く。陽宮氏の後見、富世清香のタテ、出來千代の糸、桃卯、來千代、久松、一君等の下方、この變かまづ粒揃ひとも申すべし。上調子の二挺はうるさく、唄の役者チトねぼつたは物狂ひを破ひ過ぎたもの『お國々揃ひの新道島、受腰しのぎごちなさはこれも晩年のお稽古とあつて隙なし、小野田の狂乃、調子は揃れてもあれで申分はなし、佐多枝師匠のタテ糸、桃葉の大小は結構であつた。お吉…、まづ初日の呼び物、その次ぎのタテ、陽宮氏の糸、イキが合つて當日の聽物、その次氏の開口はいゝ。たゞしいやに讃めを氣取らなどゝ思はぬがよし。『谷中の鐘』からの疲れは致し方なし四季の山姥山又山も賑かにめぐり納めて明へ…の井戸隠、上卷は新花月桃太郎の部、藤岡氏の新囃、陽宮氏のタテ糸、下卷は辰中その次ぎの知盛、静御は永樂家梅次を筆かへて糸は佐多枝師匠、唄子は助勝以來の師勝れあら珍しやともいはれぬが京城の一枚看板とあつて大事なもの、それ／＼結構、都のクドキに『定めなき』の出は上手でなし、桃葉の大鼓、下卷の後段ノリにかゝつての冴えは嬉し。總じて統にすぐれて唄に綾なくされど七十名の出演に淡陽に氣を吐くものわれ等はこの台の新秋に富めるをこそ讃ぐとなん（雛朗）

今夏の洋服は
カレッヂ、スタイル
アメリカ風が廢りて
…英國型が流行

『今年』の夏の洋服はすべて上品で落つきのあるスタイルとなりましたこの四五年來流行の中心となつてゐたのは、アメリカンスタイルを代表してゐたカレッヂスタイルが主となつてをりましたが近來だん／＼それが厭きられて英國スタイルが再び流行の中心となつてまゐりました。これは快活を通り越て輕薄な厭ひさへあつたアメリカンスタイルの反動として現れたものでありますが。これならば年寄向きには勿論、若い紳士向きにも深味と落つきがあつて大へん上品であります。たゞ今時外國で一般に『流行』しつゝあるものであります。襟の變つた點はまづ胴がぴつたりと話加減で、襟をあまり開かず背を刳らないもの次ぎに裾幅は全く廣くなくて可成り長目に折返り襟角はやゝ丸味を帶びてをりますから、すつきりとした體裁でありますダブルブレストだけには鈕釦が用ひられてをります次に前釦は丸味をつけられてをります前釦はまづ三つがおとなし向きでありますが、輕裝好みの方のものには二つボタンが用ひられますズボンは昨年通り極端に大きなものがはやりましたがこれも餘り好ましくなかつたので一般に廢り、上部と下部とに餘り大きさに差異のないものがはやりとなりました色合としては從來喜ばれてゐた『濃茶』系統のものが昨年あたりから少くなりかけましたがこの春夏の洋服には全く跡をたつて鼠や灰茶等輕快で清楚な趣味あるものがはやりとなりました

▽倭城臺の櫻▽

漸次具體化する
ラヂオの鑛石化
本年度内に六支部設置
放送協會の大計畫

昨年八月創立された日本放送協會にては、いよいよ全國にわたる

鑛石化

計畫實現の第一歩として昭和二年度において東京、大阪、札幌、仙臺、熊本、廣島の六ケ所に放送支部を設置する事に決定し目下準備調査を進めてゐるがその他にも京都、福岡の二ケ所に放送所（スタヂオ）も設置すべく目下計畫中であり、本年度より計畫の具體化される放送用電力は現在一キロであるが、これを十キロに増電裝置となし從つて放送用電力が増加される關係上スタヂオにて行はれた放送は電波に依り熊本放送所へ京都スタヂオより大阪放送所へ送られ熊本大阪二放送所より波長に依り一般聽取者に送らるゝ裝置である

右計畫

は本年度より昭和五年度まで繼續事業として總額千二百萬圓を以て完成されるものて朝鮮の計畫として出前町付手長の金澤商松に朝鮮放送局が増設されるはずであるが放送協會にて計畫中の右ラヂオの鑛石化は遞信省の指揮監督をまち漸次具體化するはずである遞信省としては放送所の設置上不備なる點および放送上において他の無電事業に種々支障を來たすおそれある場合等は注意を促す事になつてゐる又今回の

計畫は

朝鮮および滿洲のラヂオ放送事業には全然干與しないが各地の放送所設置計畫實現の曉は各植民地の放送も聽取し得らるゝ譯である。」

JODK プログラム

四月二十一日（木曜日）
午前九、四〇 午後〇、三〇 定期放送

…講演講座…
〇、一五 西道雜歌 數種 李 桂 玉
一、〇〇 講演 姫婦の衛生 朴 容 殷
…××××…
三、四〇 五〇 定期放送
…子供の時間…
六、〇〇 童話 人形の國 奈 良 癸
六、三〇 講演 海軍日本語話 第一艦隊 … 長
…夜間演藝…
七、〇〇 1 歴色入籍笛 石渡丸 富永 旭榮
2 歌澤 春の裝ひ外小唄 芳番家 千代
3 人情噺 革財布 三遊亭 圓遊
4 ニュース
5 歌劇 朝鮮 金 玉 蘭
6 歌曲 數種 小說讀み 西厢記 李 文 源
7 伽倻琴倂唱 金 相 淳
1 歌曲數種 2 雜歌數種 趙 東 興
8 時報 翌月プロ發表

叶倉重四郎（二十九）
猫遊軒伯知演 野口紅涯畫

柘榴口に居た若い者が○『次郎一郎さんやつは何をやつたんだ』次『人殺しをして金を盜んだ、モツ五十四五の奴だ、何に面の皮をむいても年齒は判るよ、それに捨札にも書いてあつた』○『さうか、然うした梟首だな』次『あれを見るとモウ稼業の上で死なれば結構だと思つたアツびつくりした。隣だ不意に飛び出したのは、城富さんぢやねえか』城『お前さんは鈞屋の次郎さんでございますか、杉戸屋富右衛門といふ人の首が千住に出ましたと』次『今日俺が見て來たんだ』城『否何行もくそもあるもんか、あの大岡野郎奴何うするか見ヤアがれ』と湯から飛出した城富が、身體もはずに衣類を着てそこを駈出しました。湯に入つて居た人は驚いた。城富は家主の藤兵衛の所へ出て來まして城『大家さんはおいでゞございますか』家『オゝ富さんか何だ頭から湯を出して、オヤ／＼濡れから水が垂れてゐる、何うしたんだ』城『湯に浮みませんが御面倒を一本聞いて戴ひたいもので』家『何、御面倒だ。どんな事を頼へるね。すべて公事ことは滿にこれは勝と見込んでもまアしない方が良い。大方金だらう。お前の商賣は左前が良いからな、金な貸したな、然し盲人の金は官位をとる爲に貯めるものでそれを借りたものは乾度返す事になつてゐる。してみれば催されるやうなおそれはないが誰に貸した』城『金を貸した譯ぢやアございません。私の實父は、日光御祭禮手續杉戸屋富右衛門といふ質兩屋で』家『ウム、それは知つてゐる。お前の人殺を疑事さんの所に入れるときに聞いてゐた』城『その親父がこの六月廿九日乘縊の刑に處られ同番のやつぱり質物屋の平兵衛さんを殺したといふ疑ひを受けて悪い代の手に召とられました』家『それは大變だな』城『こんな大變な事はありません、所で親父はそんな悪い事をする様な人ぢやアございません』家『悪へかなければそれを申し立てたらう』城『いくら申へかないといつても御役人様が背入れません、捌間にかけたさうで』家『ウーム、捌間にかゝるやうでは確かり者だな。お前のやうな孝行者に、どうしてそんな親父があるか』城『まア聞いて下さいまし、今度南の町奉行大岡様が再吟味になりました』家『ハテナ、其奴は珍しい事だ江戸の出來事は大岡様の係だが、御本御鑑代の手で吟味濟みになつた事を南の町奉行が取り受けるとはおかしい、然し大岡様は名奉行の掛りになつたことはお前のお父さん幸せだ、磔へのない事なら出られる事になる、アー頭のいゝ人だ』城『何をいふんです。ちつとも運が好くはないよ、裏返しにする、そんな、死刑もさねえもんだ、何だと思つてやがる』家『オイ、どうしたんだ富さん、何を憤つてゐるのだ』城『迷く阿父さん梟首になつてしまつた』家『梟首になつた。それでは自白したに相違ない』城『人殺しをするやうな悪い人ぢやアない、ねえ家主さん、何だつて私の親父をそんな事にしたといふ疑ひ書を掛いて下さい』家『何だかお前のいふ事は判らねえ。どんな事を叩くんだ』城『杉戸屋富右衛門はそんな悪い事をするもんぢやアない。どうか冠るの壯健な體にして返して與れといふ願ひ書を書いて下さい。それを持つて町奉行所へ願へます』家『死骸いつちやアいけねえ』城『梟首になつた者がどうして壯健になつて歸る。それにお上へ願へ出ても濟み』家『當人が自白したから梟首にかけるこれを熟吟味濟みといつてその熟吟濟みになつたのを又願ひを上げるとこれは熟吟破りといつて遅いおとがめを受けるお前一人濟まない一時ではない、俺もての處に飛んだ事になる、家主を退役するばかりではない、恥く行けば逆鱗になる、気の毒だがこれは附けない』城『そんな事はいはないで、エ、出けませんか』家『頼まれねえや、困へてゐやがれ』とそのまゝどん／＼かけ出して行つてしまつた家『おいおい富さんつえを忘れたよ。アもう行つちまつた。然し何も知らねえ人にはかなはねえ』家主はアッケに取られて、城富のうしろ姿を見送つてをります。

天滿市で
最も異彩を放つ
丁子屋の計畫

南大門の丁子屋は理想的既成服を完成しその便利さと經濟的價値について大々的宣傳に努力してゐるが、早くも大方の認むる處となり一般需用者が激増し、當市着服者の五割までは丁子屋の既成服で占むるは著しき現象である。先にまた時勢の要求に從ひ雜貨部を増設したが、その精選された品物や關係的の廉價販賣は常に人氣の中心となり同店雜貨部には顧客の足の絶え間もないが、而も積まれた商品が見る間に賣りつくされて行くのを見ると『丁子屋の商品はいつも生々してゐる』との聲が高く成程となづかれる。さて例年の通り天滿市は二十二日より向ふ五日間各店共一齊に幕をあげるが、なかにも同店では本年は天滿宮の千二十五年祭に當たり天滿市開設三年目になるので大々的マーケットを現出すべく大した意氣込みであるといへば大いに期待する點があらう

先づ陳列では、季節向子供服、雜貨の飾部があり子供服、帽子ワイシャツ、クツドなどを元價同樣で提供してゐるが、特に目ぼしいものに

○子供服 特價品 五百着限り 三圓提供
○ワイシャツ同、一千枚限り 一圓五十錢提供
○木セル着物地五百反限り 九圓提供

は同店でも『元價以下です』といつてゐるけだし當マーケットの呼び物であらう、例の階上既成部をのぞけば、既成服の宣傳調調を、合服、オーバ等、目新しい流行の柄もの新製品を豐富に陳列し一着買上げ毎に上等ワイシャツ一枚つゝを添へるとの話なれば、時節柄、既成服購入の好期であらう

…丁子屋商店天滿市大賣出し…

京日勝繼將棋

三回ノ四
於若草町一六三辻將棋研究所
先番 △吉井 町治氏（京城）
手 ▲大竹 吉太郎氏（京城）
（問は前號指了の局面）

代表的なら漬は 殖産なら漬 本町 永樂町市場 田中商店 電話本局二三一〇番

電 本二七八 ラヂオは立花へ 本町四 電車終点 大和町側

傘・提灯 本町四丁目 富士屋 電話本局二一五六

時計ハ村木

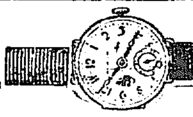

天滿市大賣出し
一クローム側腕卷時計 金七圓五十錢以上
一金腕卷時計 金十四圓五十錢以上
一金片側男持懷中時計 金二十一圓以上
一プラチナ側男持時計
一プラチナ小型腕卷時計 金四十五圓以上
京城府本町二丁目 村木時計店 電話本局 一〇九〇

貴金屬 時計 自轉車 寫眞機
京城本町一丁目 大澤商會京城支店 電話本局 三六二・二八八〇番

日傘と草履は申分なく調和致します
本町 井上履物店 電話一二七番

養鶏
優良多産アトキンソン系白色レグホン種
特賣、種禽、種卵、中雛
九十九園養鶏場

NDK眞空管

特製 多やた味噌 嶋屋醸造所

二十一日ヨリ 二十五日マデ
春衣最終大賣出
二十一日ヨリ
本セル新柄品均一
子供服新型品均一
超特賣會
古渡小紋・西陣御召・本場名仙・片側帶地・本セル・モス友仙
モス着尺地・久留米絣・半襟・洋傘・ショール・其の他特價品
多數提供……是非御見逃しなく御來店の程お願申上げます
五月人形陳列會 開催中
三中井

生地まで美しくする
クララ洗粉
クラブ クララ クリーム

財界評壇 調停の心得

京仁兩取合併問題が紛糾せるため合併派も反對派も調停を申出でた米田京畿道知事の顏を立てることになつた。無條件で調停を一任することになつた。二十日午後二時知事が兩派代表者に仲裁案を提示する筈である。昨年六月からの問題だ早く解決させたいものだ。

◇

米田知事の真意は知るべくもないが、知事の背景には總督府がある。總督府當局の意嚮を知事が取次ぐだけだなんぞと、知事を輕く見る失態は慎まねばならない。自ら調停に立つことを好まなかつたのを本府當局が口説き落して立たせた以上、知事の思ひ通りの調停案が作つて欲しい。今調停内容については二つの觀測があるが一つは合併問題を一先づ打切らせるだらうといふのに對し、他は兩派の歩み寄りによつて合併を曲りなりにも成立させるのではあるまいかといふのである。

◇

我等はかう見る。延期にしても何にしても結局打ち切りとなるのではないかと思はれる節が多い。これ迄の反對派に何回となく條件がよからうが惡からうが合併には絶對不贊成と云ふ趣旨を公にし頑張してゐるので知事が今更合併の實現を促進さし仁川府の怒りを買ふ樣なことはすまい。故に一先づ合併問題を打切らずのではなからうか。と云ふのである。

◇

兩者の歩み寄り說はどう見ても實現しさうにもない。假契約の仁取十京取九の割合からが既に仁取に甚だしい不利益のやうに見えるが、京取が比率を低下させることはまづあるまい。否、絶對にないといふても間違ひなからう。また合併後移轉に仁取を京城に移轉せずと官營を與へても承知する仁川府民でもないらしい現に總督府當局があれだけ聲明してもまだ信じないのを見てもよくわかる。然し知事として紛擾の眞つ只中に飛び込んだ以上餘程慎重にやらないと却つて問題を紛糾させる結果にならないとも限らぬ。

◇

我等は信ずる。世の中は理窟通りにはゆきかねるもので合法は論理的であり形をつけたものである。合理は歸納的であり常識的である。更に合法には民衆の精神の織り込まれる程度が不十分の嫌あるのに對し、合理には感情に織り込まれて行く。調停に立つものにはこれが按配を如何にするかといふ所に秘密心を要するのである（秋田生）

一日銀兌換券の現送を中止す
臺銀本店は十九日も營業繼續

【臺北電報】臺灣銀行當局の聲明臺北市内に於ける臺銀本支店は十九日も平常通り營業開始したので日銀當局は之を以て不合理なる事となし十九日午後武投會議を開き種々協議の結果同日から現送することになつてゐた日銀兌換券の現送を中止することに決した

が極めて緩慢であり、事實民衆の缺乏を來す程度に至つてゐない場合多く、縣知事としての命令の一として買名的に服從するものもある模樣で、滿洲米輸出の一障害となるべきものでありながら實際上の影響は殆どいふに足らぬ狀態である。然し上の如く滿洲米の密輸は年々著しい増加を辿り而も地元消費は一小部分に過ぎないのでその餘剰額が國外に輸出されるわけである。なほ問題の土地商租の實施を見、かつ護照料の低減等の懸案が解決して内地との取引が圓滑となれば食糧問題の上に一大光明を與へることは明かである

調停案提示
二十日道廳で

を呈し大阪も潮次落着きつゝある模樣なので臺銀紙幣の發行も支障を來たす虞はあるまいと見られてゐるが、引受銀行の中に若しもの事あつた場合には他の方法に依つて紙幣を發行すべく準備だけは進めてゐる樣である

京仁兩取合併及反對兩派は米田知事に調停を一任したので、同知事は二十日午後三時頃雙方の代表者を招致して調停案を提示することになつた。

會見内容報告

仁川反對派では米田知事との會見内容につき廿日午後八時より公會堂で株主及び町總代に報告すると

金組理事の轉動防止
同一組合に永く奉仕さす

從來金融組合理事の異動が甚だ頻繁で同一組合に勤續三年未滿の理事が七八割に達し、組合精神涵養上のみでなく、業務上實績を舉げ難い憾みがあるので、總督府當局は今後は三年未滿の理事の異動は特殊の事情ない限り許さず、理事が一般組合生活者と同樣に些々たる一身上の都合又は高給に誘惑されて從らに轉動する弊を一掃して、組合に對する奉仕觀念の涵養に努める方針であると。

金組聯合會 利下認可申請

京畿金組聯合會では普通貸付金利子九分五厘を一厘方引下げ九分四厘に改正五月一日より實施の認可を二十日總督府に申請した

殖銀債發行 懸念薄し

殖銀債券一千萬圓を藤本、山一小池三銀行の引受けで五月一日發行の筈であるが臺銀問題から内地財界特に大阪財界の不安濃厚なので萬一の場合を顧慮し殖銀は十九日朝東上した秋月木村主計課長は十九日總督府に申請した非常發行に依つて東京は小康狀態

不認可もかまはず 無準備の限外發行
臺銀の預金支拂準備

【東京電報】臺銀本店は臺灣總督府は臺灣銀行上預金支拂は已むを得ずとし不認可に拘らず紙幣の預金高三千六百萬圓の取付に備へるため十九日大藏省に對し無準備の限外發行認可の申請をなしたが大藏省はこれを許可せぬことに決定し臺銀に通じた、然るに臺銀が印刷貯藏しある銀行券二千餘萬圓を此の際發行し預金支拂の急に備へる事となした。

朝鐵總會
無事に終らう

朝鮮鐵道總會は二十二日午前九時より京城商業會議所會議室で開かれる筈で、會社側は委任狀の取集めに懸命となつてゐるが、會社側五、松井派一の割合と豫想され總會は無事終了するらしい形勢である。松井派の旨分は昭和元年下期支拂の所得税四萬四千五百餘圓は會社營業に附帶する消費で當然營業費に計上すべきに拘らず、之を營業及建設關聯費として總積算の内三萬二百卅圓を建設費の中に算入せる一方營業費を減額して會社の利益額を殊更に増大したのは違法であるといふのである、これに對し會社側では右の決算法は總

滿洲米の輸入事情【４】
有名無實の護照料制度と防穀令
◇影響は云ふに足らぬ◇

支那官憲は食糧に關して一定の料金を納付せしめて護照免狀に類するものを發給してゐる。然し度々變更して料金を低下せしめたにも拘らず輸出に要する入費は護照料關税等一萬二百四十圓と運搬費出税及至十圓計二萬八九十圓となり、朝鮮内地に於ける現時の麥價相場から差引けば十五萬二千圓の利益となり、安東營口兩港で此米穀輸出を續けて居る者がある。また支那官憲が率天米の關係で穀類の輸出を制限するのでなく一層國際紛擾少いのである。朝鮮における防穀令は土民の食糧缺乏を憂へて國境鐵道より穀類の出國禁止まで殆ど毎年の行事として實施せられるもので實施である。米に關する影響は實施

僕の最初の俸給と當時の抱負
京城商業會議所會頭 大村友之丞氏

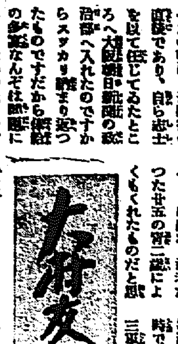

◇あの頃は日清戰役の直後であり、自ら志士を以て任じてゐたところへ大阪朝日新聞の記者へ入れたのですからスッカリ得意になつたものですだから俸給の多寡なんぞは眼中にしてゐなかつたのですが確か廿八圓だつたか廿四圓だつたかをもらつたと思ひます。今考へてみると口ばかり達者だつた廿五の青二才によくもくれたものだと思ひます

◇…その後地方部へ移りました。門司、熊本と奉職し明治四十年、朝鮮として最も多事なる時で特派員となつて來ましたが、明治三十六年の明治三十六戰の關係で、旧日露戰役には新聞記者に特派された時で、朝鮮へ初めて來たのは三十七年（乃木軍）に從軍しましたが二度目は統監府開設後の明治四十年、朝鮮として最も多事なる時で特派員となつて來ましたが、け地盤の基礎を作り上げたことは今では誤りになつてゐます（といつて何も私が偉くたる者だと自慢するわけではありませんが）

◇…四十二年に朝日を退いて寺岡、菊池、細井の諸氏と朝鮮新報を作り出版術によつて大いに氣を吐いたものです。こゝへ入つたのは大正八年で私々用々にやつてゐますが高貴の意氣未だ衰へずで今後も志士を以て任じて行きたいと思ひます

朝鮮無煙は共同販賣か

朝鮮無煙炭會社の探炭對策の他に就いては、目下本府で實地檢分中の同社興採技師が兩三日中に歸城してから愈々具體的の方針を立てる由である。而して販賣は三井、三菱の共同販賣となるらしい。

銀行貸出減退

京城商工調査、京城組合銀行三月末用途及種別貸出高内譯左の如し（單位千圓△減）

用途別	比前年同期	比前期
農業	三八八九	四八〇	二
工業	[illegible]	六九△一〇三
商業	[illegible]	八七三	六九
其他	[illegible]	[illegible]
計	一〇四、八五〇△ 一、一〇	六八

倚貸出高を放貸物件別に見れば左の如し（單位千圓）

		比前月末
不動產	[illegible]	[illegible]
有價證券	[illegible]	[illegible]
貨物	[illegible]	△一六
信用	[illegible]	[illegible]
計	一〇四、八五〇	六八

京城物價騰貴

京城商業會議所調査、三月中京城主要商品六十種中、先月に比し騰落せるもの左の如し

▲騰貴 玄米（三等合格地搗米）白米（特白及上白）大豆、小豆、大麥、小麥、粟、木炭（白及根炭）薪（松及雜薪）晒木綿、二幅綿布

▲低落 麥酒、砂糖、麥粉、卵鷄牛肉、金巾（二種）細布、韓山苧、唐元綿打綿

▲保合 濁酒外三十種

▲無相場 三種

倚指數比較は左の如し

	三月中	二月中	比較
食料品	[illegible]	[illegible]	騰[illegible]
燃料品	[illegible]	[illegible]	[illegible]
衣料品	[illegible]	[illegible]	低[illegible]
總平均	[illegible]	[illegible]	騰[illegible]

鐵道協會總會

朝鮮鐵道協會第四回總會は廿三日午後一時より京城ホテルで開催し、事務經過報告、役員の選任、定款改正（法人組織に改正の件）帝國鐵道協會入會の件の附議等あるはず

穀物商大會

朝鮮穀物商聯合會では十九日京城俱樂部で幹事會を開き協議の結果大會は六月十一、十二兩日新義州商業普通學校講堂で開き大阪側の協議會は十二日午前開くことになつた。大會後協議觀察者には滿鐵で便宜を與へるはずで、なほ朝鮮穀米協會總會は十一日午後同所で開くと。

京畿金組聯合總會

京畿道金融組合聯合會では來る五月五日道會議室で第九回總會を開き決算報告等を附議する筈だが、今年度剩餘金處分案左の如し 金四十萬二百七十六圓七錢本期總益金▲金四千八百六十五圓九十五錢前期繰越益金▲計金二十一萬四百九十一圓十八錢 ...（以下[illegible]）

工業者大會役員

朝鮮工業者大會主催の全鮮工業者大會は愈々二十三、四の兩日開催する筈で各地方より申込既に二百餘名に達し開會迄には尚多數の申込ある見込みであるが右大會に於ける役員並に役割左の如く決定 ▲會長陳内茂吉▲委員長田川常次郎▲庶務係堤俊一郎、梅原正一、鈴村浩太郎、山崎新、和田貞雄、伊藤太次郎、山田鶴六郎▲會計米地逍藏、島田忠作、赤崎秀輔、岩田亮

朝鐵上旬業績

朝鮮鐵道上旬運輸成績は左の通り（[illegible]）

營業哩程	[illegible]	[illegible]
乘車人員	[illegible]	[illegible]
手小荷物	[illegible]	[illegible]
貨物噸數	[illegible]	[illegible]
客車收入	[illegible]	[illegible]
貨車收入	[illegible]	[illegible]
運輸雜收	[illegible]	[illegible]
收入計	[illegible]	[illegible]

◇株式◇ 伸兼ぬ

前場 阪神長期現共主力株は三五十錢方より一圓摘みの高釣りに當短期市場も跳躍に結まりたる氣先き阪地の今一段低力なき新合にヂリ安歩調となり新東八十錢方乃至一圓方崩留を下廻りて計

後場 阪地既して小甘き新合に氣乘薄で京取客側不申出株三五十錢方の高に始まり掛値一息の商估（立會中）

▲京取寄同車▲鐘新二十錢高▲大新八十錢高▲東新七十錢高▲鐘新寄五十錢高▲大新二十錢高▲東新三十錢安

まだ若い相場

あらゆる風聞が人心の動搖に對され甚げられて陰の極に達した相場も新内閣の成立を動機に漸く反動時代を迎ふるもの▲如くであるが巡檢の下げの原因が相當深刻なものゝあるだけに人心の一新も目先的の刺戟を興ふるに過ぎざるもの▲如く財界の

つよきよわき

株式 踏まれてけられた相場が春の暖に芽を吹からといふ段取ではあるが相場はまだ若い。寂の命脈にもいさゝかおじ毛をふるつてコタツにもぐりこむといふ狀態

▲さうとは強の強い、花の夢を時化と見て多仕度を解かぬ間は花は過ぎ行く

▲關脇合併の調停終いよ／＼今日具體化するといふ鬼でもあれ蛇でもあれわれは花にこそ醉はめ

▲これではまだ以つて賣ければ見込みをするといふ始末

期米 内閣の倒壊が政友會に止まる様子は愈よ不景氣が株式の方にふたつ、一つ時を嫌ひは米の立ちくら三の割合がいつかまた大勢を見るが、しかし、その時、相場も跳ぬかと思はれる。

▲何れにしよ聯盟は東京からで、東京が暴騰にシャチリして來た所を見ると内地から割勢されることになるかも知れない。

◇株式（二十日）◇

京取長期相場 [illegible]

	[illegible]	[illegible]	[illegible]	[illegible]
[illegible]	[illegible]	[illegible]	[illegible]	[illegible]

京安と月歩

[illegible]

京城米穀市場

京取	一七	一〇	三、二五、
大新	一	八	三、六七〇
東新	一	五	一、八一〇〇
京新	一九	六	一七二〇
安取	一	五	
仁新	一四	五	一九〇 一八〇〇

四月	出來高
賣方	二五六、五七〇〇枚
總計	

九年四月米 三一四九〇
白米期節 三六四〇〇
仁川一十七日 三六四二〇

大阪株式

[illegible]

安取株式

[illegible]

◇期米（二十日）◇ ▲仁川

[illegible]

各店仕合せ

[illegible]

前日比較

[illegible]

◇期米◇ 弱合み

前場 先限三十四圓九十錢と前日引け値より一圓四十錢方低くより、六月限逆勢的の如き賣物絶えず八十二錢より七十九錢と落しア十阪地の前付を眺めて八十錢拂みを保合ひ結局大阪の安値止を入れて七十七錢とだ引締みで止め

後場 先限三十四圓七十二錢と五十安に始まりアト三十五錢どころを採みて一高一低の商況（立會中）

當分一高一低

內閣の大命が政友會に降下する中これを諸敬し株式市場が急に活気ついたと共に米も幾分見直して來た、併し產業衰弱の勢合米各決の際米は下落ってみた丈け今兵器に上げ澁つてゐるのは當然で特に勤くに勤けないと見られる、殊に弱氣は皆供給不足による高値出現を夢見て踏埋に走り過ぎ米は欲しくないが只値合丈け欲しいと云ふ

代用價格改正

東亞株の代用價格は二圓下げの金八圓と改正され二十日より實施のこととなつた

代引日歩動き

▲京取 代引四〇〇枚増日歩一錢上げの十二錢▲鐘新 株不足九〇枚増の一三〇〇枚ながら豫定二圓安に逆日歩の三錢下げの五十五錢▲大新 新規二〇枚の不足を告げ逆日歩四十錢を示した▲東新 株不足二二〇枚の落替となり依然逆日歩

仕手の分野

戰敗を縫ふに忙しとより將の誠設を持つの様な状態の所で今日の戰局はまだ今日の局勢の物價頗る重要でがんたが出来たが、市況は今年取敢ず米穀會では安い値で賣建て高値で買ひ推進するなど全く夢の如き空論で而して前場の如きは二百二十圓の自己相場に今ボツ／＼ドテン利喰し逆して貫通を以て大に成功しめた地場正規筋は現來安値に一通り買建し手持又出しいで手をひく段取りで今一つの勢家に買出しをする模樣を以て新田中道場に對し場所になつてゐる

前場主要手口

今朝は新田京證筋見送りながらボツ／＼手合せあり前場合計千百二十枚の出來高を算した京取は正萬百枚買付米商七十枚々目立ち新田市川發向ひで出來高二百十枚、鐘新出米萬七十枚大新は田中道のほか古川弗々買ひに大株買ひに四百九十枚の手合せありの東新は正萬の賣ひに三百五十枚の出來高を算した

京取受渡要件

京取市場にては二十一日より京取株の受渡は長短兩取引共新仁取合併の上は十二圓五十錢拂込株式交附相殺のものに限ること、定め其旨公示した

續々と逆日歩

本日は新田筋の受株弗々現はれて大新も遂に別項の如く逆日歩四十

正米 強保合

京城 朝米安に買方綱捕因りも手持筋依然強腰なるも浮動米海に手持筋依然強腰にて昨日に比し十錢高九十錢の二圓四〇錢四等三十四圓九〇錢三十錢上三〇圓七〇錢に比し五毛高大豆は鍛冶屋に比し五毛高を除けば低地發見込み米穀中なる一般物價を入れて市況は強保合にて終れり

仁川 九十年内米三等米三十四圓六〇錢四等三十四圓〇〇錢先物一八圓六〇錢長遠三十四圓〇〇錢最上品三三三四圓〇錢鍛冶屋一八錢一〇錢平價米見當にて取引はいづれも開散

仁川穀物出入（二十日）

移入	玄米	九、六五〇
	大豆	三、五三〇
移出	白米	一、八二〇
	同上外入	五〇〇
	玄米	三、五〇〇
	豆	一、三三〇

◇商況◇

綿糸布（内地）海外米だけは鈍が保合市況強硬強硬

豆粕（京城）

財界不安で實質見送り相場變らず京城一圓四〇錢物賣行期待で先物上向の趨勢

砂糖（京城）軟調一ゼー

▲內地 精製砂糖強む大連銀、急騰を告げたるも政界及財界不安なき人氣寄しり▲大阪 方寄▲先物十四圓七十一錢▲臺灣（エステ）仕二圓十錢賣

硫安（京城）賣買保合

相場保合仁川神戸首四十七圓（月十四圓（電化）

麥粉（京城）保合商状

▲神戸市場は保合 氣配多く、變らず神戸鐵四圓一錢五十錢兆賣買▲大阪市場見送り時節柄見送られる▲ダイヤ四圓廿五錢

小麥（京城）變らず京城

▲シカゴ 五月限一弗三十三仙四分二七月限一弗二十九仙八分五九月限一弗二十八仙四分一

大豆（京城）閑保合

十八圓出帳合金子十八圓十錢前山十八圓六十錢

▲內地（小堅し）市場は活氣乏しく地回米に手を入れ押しに先物は下落りせる位にて賣入先北を開へて下落り手持筋も大阪▲南滿物四五月物神戸五圓七十錢▲北滿物四五月物神戸五十錢へ保合▲大阪市場見込み入十錢安

滿洲粟（京城）氣配保合

京城としては入荷見れで小安値開呼等六圓五十錢賣買同等六圓五十錢出向と常上四錢

▲釜山 果物商は、雲雀料で無事賣買▲京城 現大商賣場の中▲三十二圓二〇錢一九九圓七八錢一九九圓五▲鹿島一九一六四▲大阪一三四六一▲鐘新一九▲新山一三六

京城穀物組合建値

外米 ミートン一四、八〇圓▲東 一、九〇▲大豆 五、八、一〇〇▲小豆 九〇▲胡麻 三〇、五〇▲石炭 一、九〇▲燕麥八、五〇▲蕎麥三〇、〇〇▲鮮麥（朝鮮物）一二、〇〇▲粟（滿州物）一二、〇〇▲高梁 一、九〇▲豆粕 一、〇〇▲大豆粕 一〇、〇〇▲小豆粕 一一、〇〇

釜山鮮魚

（二十日）本朝の入漁船一三〇隻水揚高四八〇〇圓相場は各種魚類と思漁に入荷も一般の需要より花見魚漁が輕く前場より安い▲京城▲タイ二〇〇▲カジキ一五〇▲イカ一二〇▲サバ一四▲ヒラメ三〇▲ブリ二〇〇▲アジ一六▲タコ一〇〇

鯨（[illegible]）

鯨穀類の購入は引續き手堅き模様▲四五月限 三圓九十八錢▲六月限 三圓九十錢▲七八月限 三圓六十三錢

海外經濟電報

紐育綿 [illegible]
[illegible]

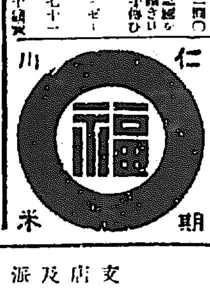

京城手形交換（十九日）

枚數 一、三四八七一、一四枚
金額 [illegible]

醇良清酒
キクマツ
品質本位
松岡酒造場
京城府新町
電話本局二四五五番

天辰齒科醫院
東京齒科醫學士 天辰親夫
仁川本町三丁目
電話九六八番

株式會社 安田銀行 京城支店
資本金 一億五千萬圓
本店 東京市麴町區永樂町二丁目
支店 釜山 仁川 平壤 其他内地百四十三ケ所

株式會社 朝鮮殖產銀行
資本金 參千萬圓
京城府南大門通二丁目

支店及派出所
殖産積金

宮内省 御用達
菊正宗
灘 本嘉納商店

朝顔種子分譲
大輪咲品評會用
山城宇治朝顔園採取
宇治屋

魚釣具 投げ網
朝鮮水產共進會銅牌受領
朝鮮副業共進會銀牌受領
吉備商會
京城永樂町二丁目

本町署の人力車檢査

[illegible]